Biblioteca Centrală
Regională
Hunedoara-Deva

Proletari din toate ţările uniţi-vă!

AGRICULTURA NOUĂ

Anul V — Nr. 464
Marţi 7 octombrie 1958

4 pagini
Preţul 20 de bani

Organ al Ministerului Agriculturii şi Silviculturii din R. P. R.

Zece ani de activitate a staţiunilor de maşini şi tractoare

Ing. EUGEN ALEXE
Adjunct al ministrului Agriculturii şi Silviculturii

Ziua de 7 octombrie a acestui an înscrie în paginile istoriei construcţiei socialismului în ţara noastră cel de al zecelea an de activitate a staţiunilor de maşini şi tractoare. Create în condiţiile istorice în care clasa muncitoare stăpînă pe soarta ei, naţionalizînd principalele mijloace de producţie din industrie şi dezvoltînd industria grea, a fost în măsură să înceapă înzestrarea agriculturii cu o tehnică nouă, S.M.T.-urile trebuiau să-şi aducă contribuţia la ridicarea nivelului mult înapoiat al agriculturii moştenite de la regimul burghezo-moşieresc.

In prima decadă a lunii octombrie în anul 1948, tînăra noastră industrie constructoare de maşini a produs cel de al 1.000-lea tractor romînesc, deschizînd calea înzestrării continue a agriculturii. O dată stabilite condiţiile de înfiinţare a S.M.T.-urilor şi sarcinile lor imediate, în octombrie 1948 iau fiinţă 76 de staţiuni de maşini şi tractoare care execută în toamna aceluiaşi an 65.000 ha. arătură normală.

An de an, ca urmare a avîntului cooperativizării agriculturii şi a sarcinii ce o au de a sprijini dezvoltarea sectorului socialist din agricultură, cea mai mare parte a mijloacelor staţiunilor de maşini şi tractoare sînt îndreptate pentru deservirea unităţilor socialist-cooperatiste. Astfel, în primăvara acestui an 86,7% din volumul total al lucrărilor S.M.T. s-a executat pe terenurile unităţilor socialist-cooperatiste (din care 64,2% în gospodăriile agricole colective).

Recoltele îmbelşugate dobîndite de gospodăriile colective, cooperativele agricole de producţie şi întovărăşirile agricole, cu sprijinul staţiunilor de maşini şi tractoare, dau posibilitatea ţărănimii muncitoare să se convingă în practică de superioritatea lucrării pămîntului pe tarlale întinse şi cu mijloace mecanizate, stimulînd-o să se organizeze în diferite forme de cooperare în producţia agricolă, şi să folosească tot mai mult tehnica înaintată.

Trebuie arătat că de la înfiinţarea S.M.T.-urilor precum şi în cursul dezvoltării lor, noi am folosit experienţa bogată a Uniunii Sovietice care, prin înfiinţarea staţiunilor de maşini şi tractoare acum 30 de ani, a găsit forma cea mai potrivită pentru introducerea tehnicii avansate în agricultură în perioada de creare şi consolidare a orînduirii colhoznice.

Dacă în anul 1948 au existat numai 76 de S.M.T.-uri, prin punerea la dispoziţie de către stat a mijloacelor financiare, numărul lor a crescut treptat ajungîndu-se astăzi la 240 de staţiuni de maşini şi tractoare, care constituie baza tehnico-materială creată de statul democrat popular pentru asigurarea dezvoltării şi consolidării sectorului socialist-cooperatist din agricultură.

In cei zece ani de existenţă a S.M.T.-urilor, pe baza succeselor obţinute de industria noastră socialistă în lărgirea producţiei de maşini şi utilaj pentru agricultură şi a sprijinului frăţesc primit din partea Uniunii Sovietice, s-a îmbunătăţit mult dotarea lor cu maşini moderne, ceea ce a lărgit şi întărit sistematic baza lor tehnică. Astfel, în 1949 au existat 102 S.M.T.-uri care dispuneau de 4.631 tractoare convenţionale de 15 C.P., iar astăzi staţiunile de maşini şi tractoare dispun de 20.380 tractoare convenţionale de 15 C.P. S.M.T.-urile mai dispun de asemenea de peste 600 de auto-combine şi combine tractate pentru păioase, peste 7.100 cultivatoare, peste 4.500 secerători-legători, peste 8.000 batoze, tocători de nutreţ, maşini de împrăştiat îngrăşăminte etc.

Dacă în primii ani de activitate S.M.T.-urile se rezumau la lucrări de arat şi treierat, în prezent ele sînt în măsură să execute principalele lucrări agricole trecînd de asemenea la mecanizarea unor lucrări noi ca recoltarea şi pregătirea furajelor, tunsul electric al oilor, combaterea dăunătorilor şi executarea unor lucrări de ameliorații, desfundări etc. prin înfiinţarea de brigăzi speciale.

Pentru a ajuta unităţile agricole cooperatiste în sporirea producţiei prin folosirea tehnicii avansate, statul democrat popular a investit în fiecare an în S.M.T.-uri fonduri importante care întrec cu mult investiţiile pe care au putut să le facă pînă acum unităţile socialist-cooperatiste.

Mai trebuie arătat că prin executarea cu mijloace mecanizate a lucrărilor agricole ţărănimea muncitoare a obţinut sporuri de recolte evaluate numai pentru anul 1957 la suma de 800 milioane lei. Majoritatea staţiunilor de maşini şi tractoare au adus o însemnată contribuţie, prin munca atentă ce au depus-o, la creşterea sectorului cooperatist din raza lor de activitate, ceea ce a făcut ca an de an să crească volumul de lucrări executate de S.M.T.-uri în unităţile socialist-cooperatiste. Aceasta a impus ca pe lîngă dezvoltarea activităţii staţiunilor, realizată prin dotarea cu noi tipuri de tractoare şi alte maşini agricole, să se atingă un nivel mult superior privind îmbunătăţirea folosirii parcului de maşini şi tractoare. Astfel în anul 1957 S.M.T.-urile au realizat pe ţară 5.524.000 ha. arătură normală. In această perioadă la o creştere a parcului de tractoare cu numai 15 la sută corespunde o creştere a volumului de lucrări de 34% faţă de anul 1955.

In mod treptat, în staţiunile de maşini şi tractoare s-a realizat o continuă îmbunătăţire în domeniul organizării muncii ceea ce nu a întîrziat să contribuie la reducerea timpului neproductiv şi a deplasărilor în gol, la economia de carburanţi şi lubrifianţi, la executarea unui număr de ha. arătură normală din ce în ce mai mare pe tractor convenţional de 15 C.P. Exemplul mecanizatorilor de la S.M.T. Fibiş — regiunea Timişoara care au efectuat anul trecut 432 ha. arătură normală pe fiecare tractor convenţional este edificator. Aceasta dovedeşte totodată şi ce rezerve imense există pentru executarea unui volum mult mai mare de lucrări cu acelaşi număr de tractoare. Dacă toate staţiunile de maşini şi tractoare ar fi realizat un asemenea randament mediu, cu acelaşi inventar s-ar mai fi putut lucra încă cca. 3.280.000 ha. arătură normală, adică munca pe un an întreg a peste 8000 de tractoare.

Un rol însemnat în îmbunătăţirea utilizării parcului de maşini l-au avut formele noi de organizare a muncii brigăzilor de tractoare ca brigăzi permanente repartizate pentru o perioadă mai lungă pe lîngă unităţile agricole cooperatiste şi aceleaşi comune. Faţă de 3250 tractoare care au lucrat în anul 1957 în brigăzile permanente, în primăvara acestui an peste 9600 tractoare au lucrat în brigăzi permanente repartizate pentru cel puţin un an de zile în aceleaşi unităţi cooperatiste. Prin funcţionarea brigăzilor permanente s-au întărit legăturile dintre mecanizatori şi gospodăriile unde lucrează, s-au redus deplasările în gol a tractoarelor şi maşinilor agricole şi s-a întărit răspunderea mecanizatorilor pentru calitatea lucrărilor executate.

In cei zece ani de activitate a S.M.T.-urilor, an de an s-au făcut progrese în ceea ce priveşte reducerea preţului de cost a lucrărilor executate. Spre căile şi mijloacele ce încă mai pot fi folosite în acest scop, urmează să-şi îndrepte atenţia conducerile staţiunilor în viitor.

Activitatea S.M.T.-urilor pentru sporirea producţiei agricole s-a desfăşurat şi se desfăşoară nu numai prin mecanizarea lucrărilor agricole, ci şi prin sprijinul şi îndrumările tehnice şi organizatorice pe care le dau unităţilor agricole socialist-cooperatiste. Multe staţiuni de maşini şi tractoare şi-au îndeplinit cu cinste sarcina de a îndruma unităţile socialist-cooperatiste cu privire la întocmirea planului de producţie, a folosirii raţionale a mijloacelor proprii de lucru din gospodării, precum şi la aplicarea în practică a metodelor de lucru avansate.

In această perioadă partidul şi guvernul sprijină lărgirea mecanizării lucrărilor în agricultură şi dezvoltarea activităţii S.M.T.-urilor. Şi pe viitor S.M.T.-urile vor fi înzestrate cu un număr sporit de tractoare moderne, ceea ce va permite ca în scurt timp ele să-şi sporească mult puterea de lucru.

Este o datorie de cinste pentru staţiunile de maşini şi tractoare ca în anii următori să contribuie din plin la realizarea sarcinii trasate de cel de al doilea Congres al P.M.R. în ceea ce priveşte asigurarea, pînă în anul 1960, de către sectorul socialist din agricultură a 60—70% din producţia agricolă marfă. Realizările de pînă acum ale staţiunilor de maşini şi tractoare ne îndreptăţesc să avem siguranţa că această importantă sarcină va fi îndeplinită cu succes.

ŞANTIERUL TINERETULUI

De curînd în raza comunelor Santăul Mic, Borş şi Santaul Mare din regiunea Oradea, s-a deschis un şantier pentru redarea de noi terenuri agriculturii. In ziua deschiderii şantierului, pe platoul din faţa satului Santăul Mic s-au adunat peste 2.000 de oameni: colectivişti, întovărăşiţi, muncitori, dar mai cu seamă tineri din fabricile şi şcolile oraşului Oradea. Aci vor fi redate agriculturii peste 400 de ha complet neproductive, iar prin construirea unui canal se va îmbunătăţi simţitor fertilitatea a încă 5.600 ha de teren. Tîrnăcoapele, hîrleţele şi lopeţile au prins să răscolească glia pe cei 15.000 de metri de-a lungul cărora urmează a se face săpături şi despotmoliri.

Ascultînd îndemnul partidului, în multe din raioanele regiunii Oradea ca Ineu, Săcueni, Marghita, Criş etc. se vor deschide în toamna aceasta astfel de şantiere pentru redarea de noi terenuri agriculturii. Se prevede ca în întreaga regiune să fie redate producţiei agricole peste 20.000 ha.

Ing. I. ROCSIN
corespondent

LUNA PRIETENIEI ROMÎNO-SOVIETICE

Pentru oamenii muncii din patria noastră, pentru cei de la oraşe cît şi pentru cei de la sate, sărbătorirea „Lunii Prieteniei Romîno-Sovietice" a devenit o tradiţie scumpă. In fiecare an, „Luna Marii Prietenii" constituie un minunat prilej de exprimare a recunoştinţei neţărmurite şi a dragostei ce-o poartă poporul nostru gloriosului popor sovietic. Pentru progresul şi înflorirea ţării noastre, relaţiile trainice, frăţeşti, cu puternicul vecin din răsărit sînt de cea mai mare însemnătate.

Marea Uniune Sovietică păşeşte cu paşi de gigant în fruntea progresului omenirii. Succesele marelui popor sovietic în ce priveşte folosirea energiei atomice în scopuri paşnice şi pătrunderea în spaţiul interplanetar, în ce priveşte rachetele balistice intercontinentale şi în general în tehnică au adus Uniunea Sovietică pe primul loc din lume în aceste domenii. In arena politică internaţională cuvîntul primului stat socialist din lume atîrnă greu, hotărîtor. Marea noastră prietenă din răsărit şi-a cîştigat o faimă în lume prin politica ei externă închinată intereselor popoarelor şi apărării păcii pe întreg globul. Un reazim de nădejde a găsit şi poporul nostru în prietenia cu Uniunea Sovietică, bastion al păcii, sprijin al popoarelor iubitoare de linişte şi libertate.

Ajutorul multilateral pe care Uniunea Sovietică îl dă Republicii Populare Romîne a rodit în uzinele moderne pe care le-am construit şi le-am înzestrat în mare parte cu maşini sovietice, a rodit în avîntul uriaş al industriei noastre în plină dezvoltare. A rodit din belşug şi pe ogoarele patriei. Folosind avansatele metode sovietice de lucrare a pămîntului, maşini şi utilaje agricole sovietice, oamenii muncii din agricultură obţin an de an recolte sporite. In tot mai multe comune şi sate peticele de pămînt fărămiţate se strîng în ogoare fără haturi ce sînt lucrate, după pilda colhoznicilor sovietici.

Luna Marii Prietenii, sărbătoare impresionantă prin măreţia ei, a prins rădăcini adînci în conştiinţa oamenilor muncii din oraşele şi satele patriei noastre. Şi-n acest an, cu prilejul „Lunii Prieteniei Romîno-Sovietice" vor avea loc în întreaga ţară bogate manifestări ca de pildă decada cărţii sovietice, săptămîna agrotehnicii sovietice, săptămîna cîntecului şi a dansului sovietic etc.

In sate şi comune manifestările din cadrul acestei Luni constituie un bun prilej de intensificare a activităţii culturale şi a propagandei agricole. Instituţiile culturale săteşti, organele sindicale din unităţile agricole vor trebui să desfăşoare o largă acţiune de popularizare a înaintatelor metode agrotehnice sovietice pentru ca acestea să fie aplicate pe scară cît mai largă în agricultura noastră. Intrecerile organizate în cinstea zilei de 7 Noiembrie trebuie să ducă la grăbirea terminării lucrărilor agricole de toamnă, la consolidarea economico-organizatorică a gospodăriilor colective şi întovărăşirilor agricole, la îmbunătăţirea organizării muncii în gospodăriile de stat.

In unele regiuni ale ţării, chiar din zilele pregătitoare ale acestei sărbători a pornit o adevărată întrecere între organizaţiile A.R.L.U.S. din centrele de raioane, unităţi socialiste etc. De pildă în regiunea Bucureşti Consiliul Regional A.R.L.U.S. în colaborare cu secţia agricolă regională, cu U.T.M., A.S.I.T. etc. a organizat acţiuni de popularizare a ştiinţei şi tehnicii sovietice. In S.M.T.-uri, G.A.S.-uri, şi G.A.C.-uri vor fi înfăţişate succesele colhoznicilor sovietici şi popularizate unele metode de muncă care pot fi aplicate şi la noi. In unele comune din raioanele Giurgiu şi Roşiori de Vede vor fi organizate festivaluri consacrate cunoaşterii succeselor R. S. S. Moldoveneşti în domeniul agriculturii.

Manifestările din cadrul Lunii Prieteniei vor fi tot atîtea prilejuri de afirmare a hotărîrii oamenilor muncii de a strînge tot mai puternic legăturile de prietenie ce unesc poporul nostru de marele popor sovietic.

Strîns uniţi în jurul partidului şi guvernului, avînd zi de zi sprijinul marelui popor sovietic, oamenii muncii din ţara noastră păşesc cu încredere mai departe pe drumul luminos deschis de marele Octombrie, drumul vieţii celei noi.

Toată atenţia lucrărilor de toamnă!

Se munceşte cu rîvnă

La gospodăria agricolă de stat Aiud, muncile agricole de toamnă sînt în toi. La secţia Aiud şi Turdaş se recoltează de zor porumbul, care în anul acesta a dat o producţie de 2—3.500 kg la ha.

De asemenea, o preocupare de seamă a colectivului de muncitori şi tehnicieni de aici o constituie executarea la timp şi în bune condiţii a însămînţărilor. Cele 6 tractoare ale gospodăriei lucrează ziua şi noaptea la arături şi însămînţări. Pînă în prezent, arăturile pentru însămînţări au fost executate în procent de peste 75 la sută şi s-au semănat peste 50 la sută din suprafeţele destinate păioaselor de toamnă. De asemenea, au fost încorporate în sol circa 800 tone de gunoi, iar sămînţa a fost condiţionată în întregime şi tratată cu abavit şi apoi cu fosforobacterin şi azotobacterin.

Şi în celelalte sectoare ale gospodăriei se munceşte cu rîvnă. In sectorul viti-pomicol, de pildă, au fost executate lucrări de desfundare pe o suprafaţă de 15 ha pentru pepiniera de pomi, iar în vederea vinificaţiei au fost curăţate pivniţele, dezinfectate butoaiele şi pregătite celelalte materiale necesare.

Ing. I. POJAR
corespondent

Ritmul însămînţărilor poate şi trebuie să fie intensificat

ÎN REGIUNEA ORADEA...

Oamenii muncii de pe ogoarele regiunii Oradea se găsesc în plină campanie de toamnă. Intr-o serie de unităţi agricole de stat şi cooperatiste unde munca a fost temeinic organizată, au fost arate şi însămînţate pînă în prezent suprafeţe însemnate cu păioase de toamnă. Gospodăriile agricole de stat din cadrul trustului regional, de pildă, însămînţaseră pînă acum cîteva zile aproape 60 la sută din plan. Printre fruntaşi se numără gospodăriile agricole de stat Oradea şi Salonta, unde arăturile şi însămînţările se apropie de sfîrşit.

Privită în general însă, situaţia însămînţărilor pe regiune nu poate să mulţumească. Cu toate că porumbul a fost recoltat de pe suprafeţe însemnate, arăturile şi însămînţările sînt tărăgănate. In raionul Aleşd de pildă, deşi porumbul a fost cules în proporţie de 50 la sută, pînă la 26 septembrie se însămînţase abia 3 la sută din suprafaţa ce trebuie cultivată în toamna aceasta cu păioase. La fel, se prezintă situaţia în raioanele Salonta, Criş, Lunca Vaşcăului şi altele.

In regiune, mersul însămînţărilor este stingherit şi de faptul că nu peste tot se dă atenţie asigurării unei seminţe de calitate. Ce scuză pot găsi tovarăşii de la raioanele Lunca Vaşcăului, şi Ineu, bunăoară, unde pînă la data de 26 septembrie fusese condiţionată numai 34,5 şi respectiv 51,3 la sută din cantitatea de seminţe necesară în campanie? Slab se desfăşoară în unele părţi ale regiunii şi schimbul de seminţe.

Este timpul ca organele agricole şi de stat din regiune să ia măsuri pentru urgentarea grabnică a însămînţărilor. Să nu se uite faptul că experienţa numeroaselor unităţi agricole din regiune arată că cele mai mari producţii au fost obţinute atunci cînd însămînţarea păioaselor a fost făcută cît mai de timpuriu.

N. F.

...ŞI ÎN RAIONUL COSTEŞTI

In toamna aceasta, gospodăriile agricole de stat şi colective, întovărăşirile şi ţăranii muncitori cu gospodărie individuală din raionul Costeşti, regiunea Piteşti, au de însămînţat cu cereale păioase o suprafaţă de aproape 36.000 de ha. Pentru a nu depăşi epoca optimă de însămînţare multe din unităţile agricole au început semănatul orzului şi grîului încă din prima jumătate a lunii septembrie. Astfel, gospodăriile de stat Izvorul şi Vulpeşti avînd sămînţa şi terenul pregătite din vreme au început însămînţările la timp, izbutind ca pînă la 27 septembrie să termine de semănat toate suprafeţele destinate păioaselor de toamnă (160 ha şi respectiv 820 de ha). Pînă la 1 octombrie, în raion isprăviseră însămînţările şi o serie de gospodării colective, ca cele din comunele Miroşi, Căldăraru, Gliganu etc.

Dacă în raionul Costeşti există astfel de unităţi care au terminat sau sînt în curs de terminare a însămînţărilor nu tot acelaşi lucru se poate spune despre întovărăşirile agricole şi sectorul individual. In aceste sectoare lucrările de însămînţare sînt încă rămase în urmă. E de ajuns să arătăm că la 1 octombrie în raion mai existau întovărăşiri agricole care nu începuseră însămînţările. Aşa stau lucrurile în comunele Stolnici (ing. agronom Popescu Aurelia, tehnician agronom Necşulescu Aurel), Mozăceni (tehnician agronom Andreescu Filofteia) şi Buzoieşti, unde la 1 octombrie întovărăşiţii mai aşteptau încă cu braţele încrucişate să vină tractoarele să le are terenurile şi să le însămînţeze. Fără îndoială că o mare vină în această privinţă o au S.M.T.-urile — mai cu seamă S.M.T. Costeşti şi Teiu, care datorită unei nejudicioase repartizări a tractoarelor şi semănătorilor şi a defecţiunilor dese ce survin în timpul lucrului la acestea (în comuna Fîlfani în ziua de 29 septembrie din trei tractoare ale S.M.T.-ului Costeşti nu ara decît unul) au făcut ca o serie de unităţi să rămînă descoperite şi să întîrzie deci cu semănatul. De asemenea, vinovate sînt şi organele agricole de la comune şi raion şi sfaturile populare care nu au mobilizat pe ţăranii întovărăşiţi şi individuali să iasă la arat şi semănat cu atelajele proprii.

Cum timpul este destul de înaintat şi în raionul Costeşti mai sînt încă de însămînţat peste 18.000 hectare e necesar să fie luate măsuri de urgenţă. Dacă se va lucra în ritmul în care s-a lucrat pînă la 30 septembrie cînd în nici una din zile nu s-a îndeplinit viteza de lucru stabilită, ne îndoim că în raion însămînţările se vor putea termina la 10 octombrie, aşa cum prevede planul. Pentru ca acest termen să poată fi respectat e nevoie ca cele 79 de tractoare existente în raion (fără Gostat) să funcţioneze cu toată capacitatea lor de lucru, şi să fie folosite din plin cele peste 4.500 de atelaje. De asemenea, gospodăriile de stat care au terminat însămînţările ar putea aduce un serios aport la încheierea cît mai grabnică a campaniei de însămînţări, ajutînd cu tractoarele şi semănătorile lor, unităţile agricole cooperatiste.

V. POMPILIU

Cu 5 zile înainte de termen

La începutul campaniei de însămînţări, colectiviştii din comuna Cîndeşti, raionul Buhuşi, îşi luaseră angajamentul să termine campania însămînţărilor de toamnă la data de 5 octombrie. Printr-o muncă neobosită, ajutaţi de tractoriştii brigăzii a II-a de la S.M.T. Podoleni, harnicii colectivişti au izbutit să termine însămînţările la 1 octombrie, adică cu 5 zile înainte de termenul stabilit prin angajament. In mod deosebit s-au evidenţiat colectiviştii Marian Vasile, Ciobanu Gheorghe, şi Istrate Vasile, iar dintre tractorişti, Scorţeanu Constantin şi Ciochină Vasile.

TACHE VASILACHE
corespondent

CULEG VIILE

In podgoriile comunei Merei, raionul Buzău, a prins să se audă larma culegătorilor. Colectivişti, întovărăşiţi, ţărani cu gospodărie individuală au ieşit cu toţii la culesul strugurilor. Paralel cu culesul, are loc şi procesul de vinificaţie. Fruntaşă pe comună la culesul viei este gospodăria colectivă „23 August", care printr-o bună organizare a muncii a reuşit ca numai în 2 zile să culeagă strugurii de pe o suprafaţă de peste 8 ha.

In acelaşi timp, harnicii colectivişti, cu sprijinul S.M.T.-ului Stîlpu, au terminat de însămînţat grîul şi orzul (28 ha.). Cu multă tragere de inimă au muncit colectiviştii Ştefan Ştefănescu, Marin Dumitru, Tătaru Vasile, Alexandrina Ionaşcu şi Tătaru Elena.

PAUL DUŢA
corespondent

NOUTĂŢI TEHNICE ÎN AGRICULTURĂ

— Din munca cercetătorilor de la I.C.M.E.A. —

Un confrate în ale gazetăriei scria mai acum o lună despre munca cercetătorilor de la I.C.M.E.A. Zilele trecute, în drum spre acelaşi Institut, gîndeam: ce noutăţi voi mai găsi eu, devreme ce colegul meu a scris mai înainte. Şi totuşi trebuie să aduc materialul, să scriu reportajul cu noutăţile tehnice din agricultură. Gazeta aştepta articolul.

...Odată ce am intrat în cabinetul de lucru al directorului ştiinţific al I.C.M.E.A., tov. candidat în ştiinţe tehnice Dumitru Tomescu, îndoiala mi s-a spulberat.

— Noutăţi? Cîte vreţi. Vi le poate împărtăşi la fel de bine ca şi mine secretarul ştiinţific, tov. ing. Nicolaie Bria.

Şi iată că „printre picături" (tov. Bria trebuind să dea numeroase relaţii diferiţilor colaboratori) am aflat despre o serie întreagă de noutăţi tehnice.

Din discuţia cu secretarul ştiinţific, am aflat că tractorul pomicol este una din realizările de seamă ale I.C.M.E.A., cu care colectivul de cercetători de aici se mîndreşte pe bună dreptate. Din necesitatea de a se construi un tractor care să execute mecanizat principalele lucrări din pomicultură, inginerul C. Ruxandru, împreună cu mecanicii Mihai Căruntu, Tr. Lamoreanu şi Traian Mateescu, au elaborat, după o muncă de luni de zile, proiectul tractorului pomicol. Ei au creat astfel un tractor pornind de la U.T.O.S. care a suferit numeroase modificări. Montîndu-i alte fuzete şi roţile de la tractorul I.A.R. a fost realizat un tractor al cărui gabarit (dimensiuni principale) permite intrarea pe sub coroana pomilor şi executarea oricăror lucrări. Prototipul a fost încercat la staţiunile pomicole Istriţa şi Voineşti, unde a dat rezultate. Tractorul poate executa lucrări de arături, discuit, stropit în livezi etc. Că e o maşină bună se poate constata şi din faptul că este solicitat de multe gospodării de stat care l-au văzut la lucru, cum ar fi cele din Rîmnicul Vîlcea, Buziaş şi altele.

Tot în sectorul pomicol, — mi-a atras atenţia interlocutorul meu, cercetătorii de la I.C.M.E.A. au construit un semnalizator pentru prevenirea atacului dăunătorilor în livezi şi păduri. Semnalizatorul, cu ajutorul razelor ultra-violete, captează noaptea diferitele insecte ce atacă pomii. In felul acesta se constată ce dăunători apar şi se iau măsuri de combatere. El este montat la staţiunea I.C.H.V. Voineşti, unde dă frumoase rezultate. Gata încercate şi care vor lua drumul viilor noastre sînt maşinile de stropit şi prăfuit în vii cu tracţiune animală.

Ca urmare a colaborării cu I.C.A.R. care are în studiu probleme privind cultivarea sfeclei de zahăr, I.C.M.E.A. a realizat pentru această cultură 3 maşini noi. Este vorba în primul rînd de o maşină pentru segmentarea seminţei de sfeclă de zahăr, în scopul de a nu se mai distruge plantele vecine cu ocazia răritului. A doua, este maşina de semănat de precizie, care este o adaptare a semănătorii de porumb „Victoria" căreia i s-au adăugat încă 2 brăzdare. Maşinii i s-au montat de asemenea alte discuri distribuitoare în funcţie de distanţa şi desimea de semănat. Incercarea celor două maşini în prezenţa creatorilor lor, inginerii Marius Ionescu şi Sile Valeriu şi mecanicului Tache Vasile, a dat rezultate bune.

O problemă a cărei rezolvare face cinste cercetătorilor din secţia mecanizării lucrărilor de recoltare este şi dispozitivul de recoltat mazăre, care s-a montat pe vindrover. Se ştie ce greutăţi întîmpină unităţile noastre la recoltarea acestei culturi, cîte boabe se scutură cînd mazărea nu e recoltată la vreme. Tot această secţie a construit o maşină pentru dejghiocat seminţele de lucerna, trifoi şi legume.

Pentru mecanizarea recoltării fînului, I.C.M.E.A. a construit o maşină de adunat fînul din brazde. Maşina adună şi transportă fînul direct într-o remorcă ce este ataşată la aceasta. Pentru regiunile cu climă umedă, unde uscatul fînului este o problemă nu tocmai uşoară, s-a construit o instalaţie pentru uscat fîn cu aer cald sau rece. In prezent I.C.M.E.A. colaborează cu I.C.A.R. pentru determinarea substanţelor nutritive ce se pierd prin uscare, — care, după rezultatele de pînă acum, se irosesc în mai mică cantitate decît la fînul uscat pe cale naturală.

Cercetătorii I.C.M.E.A. din sectorul mecanizării lucrării solului şi-au adus contribuţia în acest an prin mai multe realizări. Menţionăm mai întîi plugul reversibil cu 4 trupiţe dispuse în două planuri, două cîte două, care rezolvă în sfîrşit mecanizarea lucrărilor pe terenurile în pantă pe curbele de nivel. La plugul suspendat PP. 3—30 care fiind acţionat de tractorul U.T.O.S.-26 echipat cu dispozitiv hidraulic IH-1 nu-şi menţinea adîncimea de lucru, inginerii cercetători Sulea Ion şi Popovici Cezar au adaptat o roată de sprijin cu ajutorul căreia se elimină acest neajuns.

Mai trebuie adăugat că această secţie prin inginerul Luca Gheorghe a realizat o maşină de plantat răsaduri de mare productivitate, care plantează 4 rînduri o dată.

In scopul prelungirii duratei de funcţionare a elementilor şi ventilelor de la pompa de injecţie tov. ing. Aurel Cuciureanu, a construit o instalaţie de cromare a acestora. Dispozitivele necesare cromării lucrează acum la Uzinele „I. C. Frimu" din Sinaia, care fabrică pompe de injecţie pentru tractoare.

Pentru încheiere tov. ing. Bria mi-a anunţat o noutate de „ultimă oră". Se fac cercetări pentru a se trage concluzii definitive asupra principiului după care vom merge în exploatarea maşinilor: lăţime de lucru mare şi viteză mică de înaintare, sau lăţime mică dar viteză mare. Şi cu aceasta lista noutăţilor tehnice nu s-a încheiat. Ea mai cuprinde şi alte realizări de seamă.

Oamenii de ştiinţă, cercetătorii de la I.C.M.E.A. urmînd îndemnul partidului, traduc în viaţă hotărîrile consfătuirii de la Constanţa, luptă pentru dezvoltarea necontenită a agriculturii patriei noastre.

D. I.

Pentru unii comoară, pentru alţii...

Deşi în aer se simte izul plăcut al toamnei, pe Bărăgan soarele dogoreşte încă puternic, ca în zilele de vară. Pe străzile Feteştiului e puţină animaţie. Intru la gospodăria colectivă „Octombrie Roşu". Aici, zarvă mare.

O parte din căruţe merg la gară să ridice nişte material lemnos. Altele, încotro? Constantin Staicu, preşedintele gospodăriei mă lămureşte:

— Avem acolo, în spatele gospodăriei, îmi arată el cu mîna, o comoară. Oamenii merg să ridice ultimele resturi ce-au mai rămas din ea. E o comoară pe care am descoperit-o abia de un an de zile.

Nu prea pricep ce vrea să-mi spună. El zîmbeşte:

— Pînă anul trecut noi n-am folosit gunoiul de grajd pentru îngrăşarea pămîntului. Ne gîndeam că pierdem vremea cărîndu-l la cîmp, — mai cu seamă că avem terenurile departe de vatra comunei — şi ne mulţumeam să-l aruncăm la malul Borcei. In toamna trecută însă, sfătuiţi de agronomi, l-am transportat pe tot la cîmp. Ba am adunat şi din cel lepădat altădată. Am îngrăşat cu el 30 de hectare pentru grădină şi vreo cîteva hectare pe care am semănat porumb. Recoltele la grădină au fost cu mult mai mari ca în anii cînd n-am îngrăşat locul. Iar porumbul de pe cele cîteva hectare fertilizate, o minune! Ne-am dat seama că, într-adevăr, gunoiul este o comoară pentru agricultori.

Aşa se face că în anul acesta, membrii colectivei „Octombrie Roşu" au hotărît să nu mai irosească această comoară. Cu gunoiul pe care l-au strîns cu grijă în platformă, vor fertiliza vreo 50 de ha. Pînă în prezent au transportat la cîmp gunoi pentru cca 40 de ha.

...In aceeaşi zi am vizitat şi gospodăria colectivă „Ilie Pintilie" din Colonişti, sat ce aparţine de comuna Feteşti. Şi în această gospodărie exista o asemenea comoară, însă, din păcate, aci, zăcea neluată în seamă de nimeni, prin gropile din jurul gospodăriei şi de la marginea satului. L-am întrebat pe brigadierul Rusu Constantin ce au de gînd să facă cu gunoiul. Mi-a răspuns: „Gospodăria n-a folosit bălegarul în nici un an. Poate la primăvară să ducem ceva din el la cîmp".

Aşadar, colectiviştii din 2 sate vecine au păreri cu totul diferite despre foloasele ce le pot aduce îngrăşămintele naturale. Care să fie oare părerea tehnicienilor şi a inginerilor agronomi din Feteşti în legătură cu aceste păreri?

P. VARAŞTEANU

SĂRBĂTOARE în MĂRGINIME

Nu ştiu dacă Poiana, o comună de munte primitoare şi neînchipuit de frumoasă, a cunoscut ani de zile un eveniment ca cel al sărbătoririi corului său. Dar acestuia i-a închinat toată dragostea. Cîteva zile Poiana a strălucit în straie de sărbătoare, a primit cu prietenie oaspeţi din toate colţurile ţării şi s-a străduit să le arate frumuseţile neîntrecute ale folclorului din regiunea Hunedoara. Căci în aceste zile au venit la sărbătoarea poenarilor numeroase coruri, fanfare şi echipe de dansuri din întreaga regiune.

Poenarii se mîndresc cu satul lor impresionant ca proporţii şi arhitectonică, cu portul lor alb-negru de o rară frumuseţe şi sobrietate şi mai ales cu faima bine meritată a corului lor care a împlinit 50 de ani de existenţă. Cine nu a ascultat la posturile noastre de radio „Jieneasca" această minunată şi autentică melodie populară cîntată de corul ciobanilor şi meşteşugarilor din Poiana?

De la Sălişte drumul spre Poiana e anevoios ca orice drum de munte. Se roteşte în serpentine, şerpuieşte pe sub fagi bătrîni şi la fiecare pas îţi oferă privirii prospeţimea unor privelişti noi. În stînga drumului şopoteşte cu intensităţi egale, Sebeşul. Cînd trecem prin Tilişca şi Rod, uliţele sînt atît de strîmte încît dacă am vrea am putea să ne strîngem mîinile din mersul maşinii cu localnicii care ne fac semne prieteneşti de la ferestre şi din porţi.

Se îndreaptă spre Poiana zeci de autobuze şi camioane. Şi-au dat întîlnire aici pentru două zile oaspeţi din toată ţara: compozitori, dirijorii unor coruri vestite, folclorişti şi muzicologi, activişti pe tărîm cultural, nenumărate ansambluri de artişti amatori care vin din toate colţurile regiunii să sărbătorească pe harnicii corişti din Poiana.

N-aş vrea să pornesc la iscusite consideraţii despre tradiţie. Corul din Poiana reprezintă mai mult. El a fost o formă de rezistenţă pentru păstrarea limbii, obiceiurilor şi năzuinţelor acestor oieri din Mărginime în anii dominaţiei austro-ungare, o afirmare viguroasă a dragostei pentru cîntecul popular, pentru nestematele folclorului local în anii orînduirii burghezo-moşiereşti indiferentă şi obtuză faţă de frumuseţile creaţiei talentatului nostru popor.

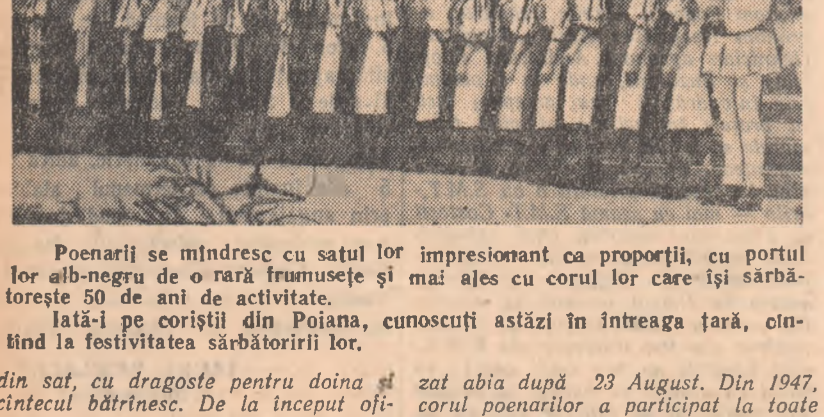

Poenarii se mîndresc cu satul lor impresionant ca proporţii, cu portul lor alb-negru de o rară frumuseţe şi mai ales cu corul lor care îşi sărbătoreşte 50 de ani de activitate.

Iată-i pe coriştii din Poiana, cunoscuţi astăzi în întreaga ţară, cîntînd la festivitatea sărbătoririi lor.

In 1908, învăţătorul Ion Tănase a pus aici în Poiana temelia unui cor mixt. Coriştii erau oieri şi meşteşugari din sat, cu dragoste pentru doina şi cîntecul bătrînesc. De la început oficialităţile n-au privit cu ochi buni corul. Au încercat să-l destrame amendîndu-i pe corişti, făcîndu-le neînchipuite greutăţi. Dar n-au reuşit să clintească hotărîrea acestora. In lupta cu greutăţile corul şi-a îmbogăţit repertoriul. A progresat calitativ devenind tot mai cunoscut în Ardeal.

Căminul cultural din Poiana, raionul Sebeş, regiunea Hunedoara, este unul din cele mai frumoase din ţară. El are o sală de spectacole şi cinematograf cu o capacitate de aproape 1.000 de locuri, sală de lectură, muzeu, săli de repetiţie etc.

Au de ce să fie mîndri poenarii.

Din 1927, corul a fost preluat de tînărul învăţător Gheorghe Bogdan, care se reîntorcea în sat la cei ce-l ajutaseră să înveţe. De acest cor Gheorghe Bogdan şi-a legat întreaga sa activitate. A cheltuit pentru el pasiune şi dragoste. Dar adevărata înflorire a străduinţelor sale s-a realizat abia după 23 August. Din 1947, corul poenarilor a participat la toate concursurile republicane ocupînd locuri fruntaşe. A întreprins turnee în regiune şi a sprijinit temeinic înfiinţarea unor formaţii corale în satele vecine. Corul are astăzi 100 de membri şi a atins un înalt nivel de pregătire. Repertoriul său cuprinde zeci de lucrări, cîntece de masă şi prelucrări de folclor regional. Astăzi cei care vor să intre în cor, trebuie să se prezinte la un examen foarte sever. Mi-a vorbit despre acest lucru tînărul Moldovan Dumitru. El s-a prezentat pentru prima oară la examen în anul 1947. Dar a fost respins şi abia în 1952 a reuşit să-şi vadă visul împlinit. Să cînte în corul din Poiana. Este mîndru de această calitate nu lipsită însă de serioase îndatoriri, căci coriştii fac repetiţii cel puţin de 4 ori pe săptămînă.

Aici în vîrful muntelui, în sclipirea puternică a reflectoarelor, aparatele de filmat au fixat un moment emoţionant. Pe scenă a urcat un bătrîn, modest îmbrăcat, sfios şi vădit emoţionat. Este iniţiatorul acestui cor, învăţătorul Ion Tănase. El are cinstea să primească astăzi, la 80 de ani, ca o apreciere a muncii sale neobosite pentru acest cor, Ordinul Muncii cl. III-a. Au mai primit apoi ordine şi medalii numeroşi alţi corişti, vîrstnici şi tineri.

Chilom Constantin şi Bozdog Ilie mai cîntă încă în corul la a cărui înfiinţare au participat. Astăzi, primul are 66 de ani, al doilea 74 de ani. Pe pieptul lor, în dreptul inimii, pe cojocelul înflorit în cusături mărunte, stă prinsă cu mîndrie Medalia Muncii, semnul înaltei preţuiri pe care-o acordă statul nostru celor care se străduiesc pentru propăşirea artei noastre populare.

Poenarii sînt oameni vrednici şi gospodari neîntrecuţi. Stau mărturie casele lor semeţe, unele chiar cu un fel de etaj, strălucind de curăţenie şi dovedind chibzuinţa şi gustul ales al gospodarului. Surprins la început, am înţeles cred apoi dragostea poenarului, imboldul tainic care l-a făcut să construiască case atît de frumoase şi de mari.

Nu a fost uşoară viaţa oierului poenar. El a colindat cu turmele pînă departe în Dobrogea sau Banat, îndurînd vîntul aspru şi rece, ploile biciuitoare sau căldura istovitoare a verilor petrecute în stepă. Sînt poenari care au stat departe de casă, de satul lor, ani în şir. Au plecat băetani şi s-au întors în sat flăcăi tomnateci.

Dar asemenea întîmplări ţin tot mai mult de trecut. In viaţa poenarilor au apărut semnele unor forme noi de muncă şi de trai. Cu doi ani în urmă s-a înfiinţat prima întovărăşire zootehnică simplă, care, poartă numele comunei. Ea a arătat convingător poenarilor foloasele muncii în comun şi le-a deschis inimile. Cea de a doua întovărăşire „Mioriţa", înfiinţată de un an, are astăzi 115 membri iar ca fond de bază 415 oi. Tot pentru fondul de bază au fost opriţi în acest an 90 de miei iar din creditele obţinute în valoare de 20.000 lei întovărăşiţii vor construi un saivan.

Preşedintele întovărăşirii „Mioriţa" tov. Bozdog Dumitru mi-a zugrăvit perspectivele dezvoltării lor cu o încredere nestrămutată. In curînd vor discuta alte 60 de noi cereri. Cele 36 de ha. pe care le au acum le va permite în viitor să-şi pregătească singuri furajele pentru iarnă.

Toate acestea le-am aflat în sala de festivităţi a căminului cultural, la marele praznic al poenarilor. Şi fiindcă cuvîntările se terminaseră, iar în faţa noastră pe mesele încărcate cu bunătăţuri se mai aflau cîteva sticle cu vin ce nu-şi aflaseră încă folosinţa, am ciocnit un pahar cu harnicii întovărăşiţi din Poiana pentru a cinsti cum se cuvine sărbătoarea iscusitului lor cor şi totodată pentru a face urarea de cuviinţă pentru continua prosperitate a acestor inimoşi întovărăşiţi care au păşit cu încredere pe drumul vieţii noi.

LUCIAN CURSARU

Ştiaţi că...

...grîul poate fi semănat şi în zăpadă? Selecţionerul sovietic Vasili Krîmov afirmă că în asemenea împrejurări recolta se dublează chiar. El a plecat de la faptul că buruienile rezistă bine la frig, iar primăvara încep să se dezvolte înaintea celorlalte plante. Semănînd astfel grîul în ianuarie — este vorba de un soi deosebit de rezistent — el a obţinut o recoltă de peste 40 chintale la hectar.

O serie de colhozuri şi sovhozuri au experimentat acest soi de grîu pe suprafeţe întinse obţinînd recolte bogate.

...cultivatorii de sfeclă din Kirghizia luptă pentru obţinerea a peste 100.000 kg. de sfeclă de zahăr la hectar? Dintre noile soiuri de mare productivitate obţinute „Frunzenski -786" conţine 19-20 la sută zahăr şi dă în condiţiile agriculturii irigate pînă la 80.000 kg la ha ceea ce este echivalent cu 15.000 kg de zahăr. Din anul viitor se cultivă numai noile soiuri îmbunătăţite, aplicîndu-se mecanizarea complexă a lucrărilor.

...vînturile secetoase nu pot împiedica la sporirea recoltelor de bumbac? Cercetările efectuate la Taşkent au arătat că prin îngrăşarea plantelor cu fosfor pe unele tufe recolta a fost de două ori mai mare, iar vîntul secetos a fost suportat mult mai uşor decît plantele îngrăşate cu azot sau cele care au primit un surplus de apă.

...oamenii de ştiinţă ucrainieni au elaborat un nou mijloc eficace pentru combaterea gărgăriţei sfeclei? Folosind preparatul „Kiev 20—35" la tratarea seminţei sfeclei de zahăr, plantele tinere care răsar rămîn vătămătoare pentru gărgăriţa de sfeclă timp de peste 20 de zile. Noul preparat este absolut inofensiv pentru om sau animale.

...noul tractor DT-30 fabricat de uzinele din Harkov va putea fi folosit la arat, la lucrarea intervalelor dintre rînduri în culturile de sfeclă de zahăr, porumb, floarea soarelui şi alte plante tehnice? Tractorul are un motor de 30 C.P. iar sistemul său hidraulic va asigura tractoristului posibilitatea de a dirija uneltele în consolă sau remorcate.

SA CULTIVĂM ÎN TOAMNA ACEASTA

cît mai multe legume

Ing. GH. GHIRBA
din Ministerul Agriculturii
şi Silviculturii

Legumicultura este o ramură a agriculturii care răsplăteşte din plin pe cel ce o practică cu chibzuinţă. Se pot da nenumărate exemple de gospodării agricole socialiste şi chiar individuale care obţin an de an de pe urma culturii legumelor cîştiguri frumoase. Gospodăriile agricole colective din comunele Cenad şi Chizătău, regiunea Timişoara, de pildă, au realizat anul acesta de pe fiecare hectar cultivat cu legume cîte 20.000 şi respectiv 25.100 lei. Deosebit de bănoasă se dovedeşte a fi producerea legumelor timpurii. Astfel, gospodăria agricolă colectivă „Timpuri Noi" din comuna Dudeşti-Cioplea, regiunea Bucureşti, a obţinut, la culturile forţate cîte 200 lei la metru pătrat de răsadniţă.

Unităţile agricole socialiste şi gospodăriile individuale pot să-şi creeze însemnate venituri băneşti cultivînd în această toamnă suprafeţe cît mai mari cu legume. Recoltele vor fi valorificate în primăvara anului viitor cît mai devreme, obţinîndu-se astfel preţuri avantajoase. Pentru a veni în sprijinul legumicultorilor, înfăţişăm în cele ce urmează cîteva măsuri ce trebuie urmate spre a asigura buna reuşită a culturilor semănate toamna.

Pentru culturile de toamnă se aleg terenurile mai ridicate, cu scurgerea laterală, pe care nu bălteşte apa, cu înclinaţia spre soare, adăpostite de vînturile predominante. Foarte bune sînt terenurile de culoare neagră sau terenurile nisipo-argiloase.

Arătura se face cu 10—15 zile înainte de însămînţare. Odată cu arătura se introduc în pămînt 20—30 tone gunoi de grajd la hectar, după care terenul se grăpează imediat pentru a se obţine o mărunţire cît mai bună a solului.

Semănatul se face fie în toamnă timpuriu, pentru ca pînă în iarnă plantele să se poată dezvolta bine şi să reziste gerurilor, fie toamna mai tîrziu astfel încît plantele să nu răsară pînă la îngheţ. Este bine ca o parte din aceeaşi cultură să o semănăm mai devreme iar altă parte mai tîrziu, pentru ca în primăvară să putem recolta şi da în consum produse proaspete pe o perioadă mai lungă.

In general, în regiunile cu ierni bogate în zăpadă, este bine să se însămînţeze la începutul lunii octombrie. In regiunile lipsite de zăpadă se însămînţează atunci cînd apa de afară formează în timpul nopţii o pojghiţă de gheaţă, timp de 3—4 zile la rînd.

Insămînţarea se face fie cu maşina, fie cu mîna, în rînduri. Arpagicul şi usturoiul se pun în general cu mîna, iar în cazul suprafeţelor mari lucrarea se execută mecanizat. Distanţa cea mai potrivită — este de 10 cm între rînduri — iar pe rînd de 4—5 cm. Se plantează la o adîncime ceva mai mare decît primăvara, dîndu-se 700—800 kg arpagic la ha şi 500—600 kg usturoi la ha.

Ceapa pentru stufat se pune la fel ca şi arpagicul şi usturoiul, dîndu-se la ha 1.500—2.000 kg arpagic, deoarece acesta este mult mai mare decît arpagicul obişnuit.

Spanacul se seamănă într-un teren gras, bine pregătit, la 15—20 cm distanţa între rînduri şi la o adîncime de 2—3 cm folosindu-se 45 kg la ha din soiurile Viroflay, Matador sau de Noua Zeelandă.

Salata din soiurile Polul Nord şi „de mai", pătrunjelul comun şi morcovul din soiurile Cartel, Carotte şi altele, se seamănă în rînduri la 25—30 cm, dîndu-se următoarele cantităţi de sămînţă la ha: salată 4 kg, pătrunjel 7—8 kg, la morcov se dă 8—9 kg deoarece multe seminţe nu rezistă gerurilor aspre din timpul iernii.

Atît toamna cît şi iarna acestor semănături trebuie să li se dea următoarele îngrijiri: culturile răsărite se protejează împotriva gerurilor cu frunziş, bălegar păios, paie sau pleavă. De asemenea, se pot folosi cu bune rezultate parazăpezile făcute din resurse locale ca: beţe de floarea-soarelui, coceni etc. Parazăpezile se instalează perpendicular pe direcţia vîntului predominant.

Insemnări din Dobrogea

Trăinicie

Din cînd în cînd, bubuie. Una, două, trei... Pentru un timp, puşcăturile încetează. Autocamioane şi căruţe sînt încărcate în grabă. Tot în grabă, fiecare pleacă de unde a venit. Dealurile pietroase de la Basarabi, Zebil, Castelu, rămîn spintecate ca nişte trupuri albe de balenă. Se construieşte. Se construieşte neîncetat. In mai puţin de 6 luni ale acestui an, în gospodăriile colective dobrogene au fost isprăvite 687 de obiective — grajduri, magazii, remize, cămine culturale... Sînt în lucru încă 514.

— He, heee, se puşcăăă!

Bubuiturile se repetă, făcînd să zăngăne geamurile aşezărilor din jur. Autocamioane şi căruţe se aşează în rînd pentru încărcare...

„Munceşte şi ai!"

Intre cei 12 copii ai lui Dumitru Solomon, sînt doi cu acelaşi nume: Vasile. După felul cum îi strigă — cu voce joasă, ca pentru a cere sfat, pe cel mai mare, — poruncitor pe cel mai mic, îţi dai seama cu care din ei vrea să stea de vorbă „al bătrîn".

— Cum o duceai înainte de a fi colectivist, tovarăşe Solomon?

— Dacă mă întrebi cum o duceam cu viaţa, nu eu o duceam, ea mă ducea pe mine.

Solomon era mijlocaş. Avea 14 pogoane. Cîte un pogon de fiecare copil — atît ieşea la împărţeală.

Acum uită-te pămîntul ăsta cît se vede, e al nostru. Munceşte, şi ai!

Familia lui Dumitru Solomon are acum. Pentru cele 850 zile muncă efectuate pînă la 1 august, a primit ca avans de 40 la sută 2.550 kg cereale şi peste 4.000 lei.

Necazuri

La aceeaşi gospodărie colectivă au muncit pînă de curînd un inginer agronom şi un inginer zootehnist. Acum nu mai sînt. Au fost trimişi să ajute două unităţi mai slabe. Preşedintele gospodăriei din Cuza Vodă e îngrijorat. Nu-i uşor să te descurci fără specialişti. Gospodăria are peste 3.000 de hectare teren, 3.210 animale şi 1.200 de păsări.

Necazurile preşedintelui mi-au amintit de două întîmplări. La prima am fost martor în restaurantul Minerva din Craiova. Un agronom, cunoştinţă mai veche, povestea unui vecin de masă:

— Să merg la Glăvăneşti? Trebuie să fiu nebun!

Apoi după o pauză, cu figura plină de încîntare:

— Am tras aseară un chef monstru. A fost o chestie babană.

A doua întîmplare s-a petrecut în biroul preşedintelui de la Cuza Vodă. Eroul principal, inginerul agronom. A pus mîna pe receptorul telefonului. A învîrtit manivela.

— Alo, raionul? Tovarăşul inginer Negoiţă? Aici Hora de la Cuza Vodă. Gata, am terminat. Plan la grîu 940 de hectare, am însămînţat 1.000... Sigur, cum scrie la carte.

Doi oameni... ca şi colectiviştii din Cuza Vodă, mă înclin în faţa celui din urmă.

TEOHARI OPREA

PRIN INTOVĂRĂŞIRILE RAIONULUI MEDIAŞ

Muncă în comun şi fond de bază

Cu mici excepţii peisajul ardelean este în mare parte asemănător; aici întîlneşti o mică depresiune, dincolo un petic de pădure sau albia unui rîu şi de jur împrejur, dealuri nu prea înalte, unele acoperite cu păduri, altele cu vii sau pomi şi cu bune locuri pentru diferite culturi cerealiere.

Dacă colinzi prin satele din raionul Mediaş, aceeaşi oameni harnici întîlneşti peste tot.

In raionul Mediaş sînt 44 de întovărăşiri agricole, care cuprind la un loc 2.164 de familii cu peste 4.500 de ha. Datorită efectuării principalelor munci în comun, precum şi grijii cu care au folosit îngrăşămintele şi au aplicat regulile agrotehnice, întovărăşirile au obţinut producţii mai mari cu cîte 300—500 kg. la ha. decît ţăranii cu gospodării individuale. Acesta, desigur, este un lucru bun care vine să confirme odată mai mult superioritatea întovărăşirilor faţă de gospodăria individuală. Iată dece anul acesta în întovărăşiri s-au înscris 450 de familii.

Pentru ca recolta anului viitor să fie şi mai îmbelşugată, întovărăşiţii din raionul Mediaş s-au hotărît să efectueze majoritatea muncilor în comun. Astfel se explică elanul cu care se desfăşoară munca de recoltare a porumbului şi sfeclei de zahăr, precum şi lucrările de însămînţări. Din vreme, întovărăşiri ca cele din Agîrbici, Moţiş, Ighiş, Axente Sever, Şeica Mică şi multe altele au cărat zeci de tone de bălegar, au pregătit terenurile, au strîns seminţele şi le-au schimbat cu seminţe din soiurile Odvoş 241, Cenad 117 etc. În multe locuri însămînţările sînt pe terminate, ceea ce constituie o chezăşie în plus că anul viitor recolta va fi îmbelşugată.

Şi în acest ansamblu general de muncă susţinută şi încordată sînt cîteva întovărăşiri care fac excepţie, comportîndu-se ca şi cum pînă la începutul campaniei de însămînţări ar mai fi o lună sau două. De exemplu, întovărăşirile din Boian, Geacăş, Tăun pînă acum încă nu au curăţat şi tratat seminţele, iar cele din Păucea şi Calvasar nici n-au strîns seminţele.

Intovărăşirile din raionul Mediaş acordă o deosebită atenţie culturii cerealelor şi acesta este un lucru bun. Şi mai bine procedează însă întovărăşiţii din Sedinca şi Cergăul Mare care, pe lîngă cultura cerealelor se ocupă şi de dezvoltarea sectorului zootehnic. Alte întovărăşiri ca cea din Agîrbici a hotărît să cumpere 100 oi, să planteze 6 ha. vie şi 2 ha. pomi fructiferi, să facă o magazie, o maternitate pentru scroafe.

Cum stau întovărăşirile din raionul Mediaş în privinţa fondului de bază? Un exemplu bun în această privinţă îl oferă întovărăşirea „Progresul" din comuna Axente Sever. In 1953, adică la un an de la înfiinţare întovărăşiţii din Axente Sever, aveau un fond de bază de abia 2.000 lei, iar la sfîrşitul acestui an, deci după şase ani de la înfiinţare, fondul de bază va fi de 160.000 lei, adică va creşte de 80 de ori. Trebuie citate de asemenea întovărăşirile din Agîrbici (30.000 lei fond de bază) din Arpăul Mare (15.000 lei) din Proştea Mică (12.000 lei) ca întovărăşiri care caută să sporească fondul de bază. In rest lucrurile nu stau deloc bine. Unele întovărăşiri privesc problema sporirii avutului obştesc ca un „lucru mărunt", fără importanţă. Astfel se explică de ce întovărăşirea din Blăjelu are numai 4.800 lei la fondul de bază, iar cele din Păucea, Calvasov nici măcar atît.

In aceste zile cînd întovărăşirile primesc bani după produsele contractate, organele agricole trebuie să depună o muncă susţinută în rîndurile întovărăşiţilor pentru a-i convinge că este în propriul lor interes să mărească cît mai mult fondul de bază, ştiut fiind, că „puterea întovărăşirii, capacitea ei de dezvoltare economică în vederea creşterii bunăstării întovărăşiţilor, constă în bunurile procurate în comun şi în fondul de bază".

Ing. FLORICA PLOPEANU

Festivitatea înmînării medaliilor de la Concursurile Internaţionale de vinuri

Simbătă, 4 octombrie a. c, la Institutul de cercetări hortiviticole din Băneasa-Bucureşti, a avut loc înmînarea diplomelor şi a medaliilor obţinute la concursurile internaţionale de vinuri de la Ljubljana şi Budapesta.

La festivitatea înmînării acestor medalii au participat tov. Vladimir Gheorghiu, secretar al C.C. al P.M.R., Ion Cozma, ministrul Agriculturii şi Silviculturii, Marin Stancu şi Bucur Şchiopu, adjuncţi ai ministrului Agriculturii şi Silviculturii, Valentin Steriopol, adjunct al ministrului Comerţului, Constantin Teodoru, adjunct al ministrului Industriei Bunurilor de Consum, precum şi reprezentanţi ai unităţilor premiate şi specialişti din Ministerul Agriculturii şi Silviculturii, Departamentul Industriei Alimentare, Institutele de cercetări etc.

La cele două concursuri internaţionale, vinurile noastre s-au remarcat în mod deosebit obţinînd 51 de medalii de aur şi 34 de medalii de argint, din care 21 de aur şi 16 de argint la Ljubljana şi 30 de aur şi 18 de argint la Budapesta. Ţinînd seama de numărul mare de medalii, obţinute în raport cu numărul de probe prezentate, ţara noastră s-a clasat pe locul doi după Uniunea Sovietică.

După referatul ţinut de tov. prof. dr. Marin I. Neagu, delegatul R. P. Romîne în cele două comisii internaţionale de degustări a vinurilor a urmat înmînarea medaliilor. Printre unităţile care au primit cele mai multe medalii de aur se află Staţiunea experimentală viticolă Drăgăşani, cu 7 medalii de aur şi una de argint, Staţiunea experimentală I.C.A.R. Crăciunel şi Murfatlar, cu 10 medalii de aur şi 5 de argint şi respectiv 5 medalii de aur. Gospodăriile agricole de stat Valea Călugărească şi Jidvei cu 4 medalii de aur şi două de argint şi respectiv 3 medalii de aur şi 4 de argint, precum şi întreprinderile Vinalcool Cotnar cu 4 medalii de aur şi una de argint şi Iaşi cu 2 medalii de aur şi 4 de argint.

In încheierea festivităţii de înmînare a medaliilor, reprezentanţii unităţilor premiate au fost felicitaţi de către tov. Marin Stancu, adjunct al ministrului Agriculturii şi Silviculturii. Totodată tov. Marin Stancu a subliniat sarcinile ce revin viticultorilor pentru sporirea continuă a producţiei şi îmbunătăţirea permanentă a calităţii vinurilor, pentru ca ţara noastră să devină o ţară de frunte în producţia de struguri şi vinuri.

Codaşii să-i ajungă pe fruntaşi la predarea florii-soarelui

In aceste zile, membrii gospodăriilor colective şi ai întovărăşirilor agricole din raioanele Filimon Sîrbu şi Brăila muncesc cu entuziasm pentru a termina la vreme campania însămînţărilor de toamnă. Odată cu aceasta, ei se preocupă în mod deosebit şi de strîngerea culturilor de toamnă şi de achitarea obligaţiilor ce le au faţă de stat în baza contractelor încheiate, privind livrarea produselor agricole. Zilnic, la bazele de recepţie, şiruri nesfîrşite de căruţe ale colectiviştilor sau întovărăşiţilor aduc cantităţi însemnate de floarea-soarelui. La bazele de recepţie Filimon Sîrbu, Ianca, Urleasca, ori Balta Albă, laboranţii nu mai prididesc cu preluarea florii-soarelui.

— Pînă acum am preluat atîta sămînţă de floarea-soarelui, încît magaziile bazei au devenit neîncăpătoare, ne spune şeful bazei de recepţie din Urleasca.

Colectiviştii şi întovărăşiţii din raionul Filimon Sîrbu au încheiat anul acesta contracte pentru livrarea unor cantităţi mult mai mari de floarea-soarelui decît anul trecut. De pildă, gospodăria colectivă „Victoria socialismului" din satul Perişoru, comuna Ianca, a încheiat contract pentru livrarea a 126 de tone, din care pînă la 3 octombrie a şi transportat la baza de recepţie 117 tone. Gospodăria colectivă „I. C. Frimu" din comuna Mircea-Vodă, a contractat 40 de tone. Şi ea, a livrat pînă la 3 octombrie toată cantitatea contractată. Mai poate fi trecută în rîndurile fruntaşilor la predarea florii-soarelui şi colectiva din comuna Strîmbu care a predat 52 de tone în loc de 50 tone cît contractase, colectiva „Drumul lui Lenin" din Ianca, cît şi alte colective.

Cuvinte de laudă pentru achitarea obligaţiilor contractuale faţă de stat li se pot aduce şi întovărăşirilor din comunele Amara, Largu etc., care de asemenea, nu se lasă mai prejos la predarea florii-soarelui. Pînă la data de 3 octombrie în întreg raionul Filimon Sîrbu se preluase floarea-soarelui în procent de peste 60 la sută.

De asemenea şi întovărăşiţii din raionul Brăila, sînt fruntaşi la îndeplinirea obligaţiilor contractuale. Pînă la data de 3 octombrie, gospodăriile colective şi întovărăşirile agricole transportaseră la bazele de recepţie aproape 1.000 de tone de floarea-soarelui din cele 1.492 contractate. Exemplu la livrări a dat gospodăria colectivă „30 Decembrie" din comuna Tudor Vladimirescu, „7 Noiembrie" din Movila Miresii, „Drum Nou" tot din Movila Miresii, „11 Iunie" din Pitulaţi şi altele, care au predat în întregime cantităţile de floarea-soarelui contractată.

In cîteva gospodării colective şi întovărăşiri agricole din ambele raioane e nevoie să se urgenteze acţiunea de predare a florii-soarelui. Amintim aici colectiva „Viaţa Nouă" din Valea Cînepii, „23 August" din Ianca, întovărăşirea „1 Mai" din Baldovineşti, toate din raionul Brăila şi colectiva „Viaţă Nouă" din Filipeşti, raionul Filimon Sîrbu.

B. ACIU

Felurite ŞTIRI

IN CONTINUAREA vizitelor pe care le fac în ţara noastră, membrii delegaţiei parlamentare poloneze au vizitat în cursul săptămînii trecute gospodăria colectivă „Olga Bancic" din Palazul Mare şi gospodăria agricolă de stat „Donca Simo" din regiunea Constanţa. Peste tot, oaspeţii polonezi au fost primiţi cu căldură şi sinceră prietenie de colectivişti şi muncitorii gospodăriei de stat.

★

ZILELE TRECUTE, a sosit în Capitală o delegaţie a Consiliului Unional al Asociaţiilor tehnico-ştiinţifice din U.R.S.S. In timpul şederii în R.P.R., delegaţia va lua cunoştinţă de realizările tehnico-ştiinţifice din industria şi agricultura ţării noastre.

★

IN CURSUL săptămînii trecute au luat sfîrşit în Capitală lucrările conferinţei de pedologie organizată de Academia R. P. Romîne, Ministerul Agriculturii şi Silviculturii şi Comitetul Geologic. La lucrările conferinţei au luat parte pedologi din R. P. Albania, R. P. Bulgaria, R. Cehoslovacă, R. D. Germană, R. P. Polonă, U.R.S.S. şi R. P. Ungară. Conferinţa a făcut o serie de recomandări menite să ducă la adoptarea unei terminologii unice referitoare la solurile din răsăritul Europei, la întărirea colaborării pe plan internaţional în domeniul pedologiei, precum şi la unele măsuri care să uşureze întocmirea hărţii solurilor Europei.

★

DATORITA creşterii reţelei de desfacere a cooperaţiei de consum, volumul de mărfuri desfăcute la sate de cooperative a sporit în primele şase luni ale acestui an cu peste 8 la sută faţă de aceeaşi perioadă a anului trecut.

★

MECANIZATORII S.M.T.-urilor din întreaga ţară intensifică ritmul lucrărilor agricole de toamnă. Astfel, în actuala campanie 1000 de tractoare sînt folosite în două schimburi, executîndu-se cu ele, pînă zilele acestea, numai în schimbul II, circa 21.000 ha de arătură.

★

LA CULTURA porumbului irigat, muncitorii din gospodăria de stat Neudorf, regiunea Timişoara, au realizat în medie cîte 10.000 kg porumb ştiuleţi la hectar, de pe 100 de ha, iar de pe unele parcele au obţinut peste 14.000 kg. porumb ştiuleţi la ha.

★

IN PREZENT, în întreaga ţară există aproape 1.100 de cooperative de consum care se autofinanţează avînd peste 390.000.000 lei fond propriu. Aplicînd sistemul autofinanţării, cooperativele au putut restitui statului aproape 350.000.000 lei — sumă ce le-a fost acordată de stat sub formă de împrumut.

★

IN ACEST an, aproape 8.000 de întovărăşiri agricole şi-au constituit fond de bază.

★

IN NUMEROASE cămine culturale de la sate au loc sfaturi ale păcii, în care, arătîndu-se importanţa lucrărilor Congresului de la Stockholm, se fac expuneri despre ultimele evenimente internaţionale.

E PĂŢIT...

Prin repararea magaziilor de cereale la G.A.C. Victoria-Podul Iloaiei, regiunea Iaşi, au fost distruse rozătoarele şi redusă pierderea de cereale cauzată de acestea.

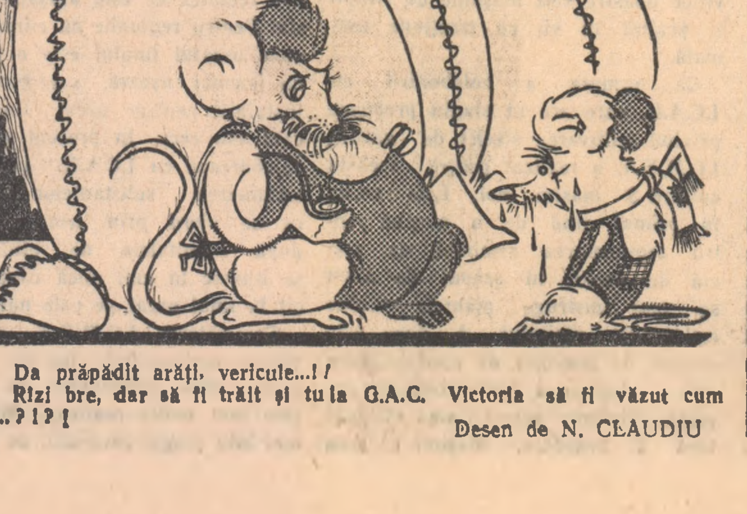

— Da prăpădit arăţi, vericule...!!

— Rîzi bre, dar să fi trăit şi tu la G.A.C. Victoria să fi văzut cum arătai...?!?!

Desen de N. CLAUDIU

La a 9-a aniversare a Republicii Democrate Germane

In urmă cu 9 ani, la 7 octombrie 1949, a avut loc un eveniment istoric cu influenţă hotărîtoare atît pentru întregul popor german cît şi pentru dezvoltarea Europei: constituirea Republicii Democrate Germane, stat al muncitorilor, ţăranilor şi intelectualităţii legate de popor.

Prin constituirea statului separat vest-german în septembrie 1949, puterile occidentale au desăvîrşit dezmembrarea Germaniei, urmărind să împiedice dezvoltarea ei democratică şi să transforme întreaga Germanie într-o bază de pornire pentru planurile lor de dominaţie imperialistă şi de dezlănţuire a războiului. Constituirea R. D. Germane ca un stat german nou, iubitor de pace şi democraţie se dovedeşte într-o măsură tot mai mare a fi o barieră în calea acestor planuri imperialiste şi o temelie pentru o dezvoltare democratică şi paşnică a întregii Germanii.

Bazele acestei dezvoltări au fost create pe teritoriul R. D. Germane încă în anii 1945—46 printr-o vastă reformă agrară, prin exproprierea întreprinderilor şi băncilor care aparţineau criminalilor de război. Pe această cale deschisă în 1945, oamenii muncii din R. D. Germană au înaintat în mod consecvent, iar astăzi muncesc cu o uriaşă energie la făurirea bazelor socialismului. A fost creată o industrie grea, nouă, puternică, cu oţelării şi laminoare noi şi de mare randament, mari uzine constructoare de maşini, şantiere navale etc. O puternică dezvoltare au cunoscut de asemenea industriile chimică, de mecanică fină, optică, electrotehnică şi altele.

In agricultura R. D. Germane, ruinată în timpul războiului, s-a atins de asemenea un înalt nivel de producţie. Incepînd din anul 1952, un mare număr de ţărani muncitori au păşit pe calea creării de cooperative agricole de producţie. Pînă la începutul lunii septembrie 1958 existau în R. D. Germană un număr de 9.296 cooperative agricole de producţie şi numărul lor creşte în fiecare lună. Ele lucrează peste o treime din suprafaţa arabilă a ţării, iar în unele districte, cum ar fi de pildă, Frankfurt pe Oder, suprafaţa arabilă deţinută de cooperative este de aproximativ 45 la sută. In afară de acestea există încă 23 cooperative agricole specializate în horticultură.

Statul acordă cooperativelor un ajutor important în problema întăririi acestora cu cadre de înaltă calificare. In mai puţin de doi ani au fost îndrumaţi spre cooperative peste 4.600 de agronomi şi zootehnicieni.

Agricultura R. D. Germane a fost înzestrată cu numeroase maşini, în cea mai mare parte fabricate de către industria constructoare de tractoare şi maşini agricole din R. D. Germană. Un factor important pentru ridicarea producţiei agricole l-a constituit continua sporire a cantităţilor de îngrăşăminte chimice puse la dispoziţia agriculturii. Rezultate bune s-au obţinut şi la creşterea taurinelor, ovinelor şi cabalinelor, precum şi la cultura cerealelor, cartofilor, plantelor furajere şi legumelor.

Intre R. P. Romînă şi R. D. Germană, însufleţite de aspiraţii comune strîns unite în lupta comună, se cimentează tot mai mult legăturile cu caracter politic, economic şi cultural, spre binele şi fericirea ambelor popoare. Pe reţelele de căi ferate ale R. D. Germane circulă trenuri de marfă produse de uzinele „23 August" din Bucureşti iar în minele de lignit — vagoane basculante fabricate la uzinele „Gh. Dimitrov" din Arad. Seminţele selecţionate de porumb şi porumbul de furaj din R. P. Romînă constituie un ajutor de seamă pentru sporirea producţiei animaliere destinate pieţei. La rîndul ei, R. D. Germană a livrat macarale cu cablu pentru hidrocentrala „V. I. Lenin" din Bicaz, laminoare pentru uzinele „N. Cristea" din Galaţi, maşini pentru filatura de bumbac din Sf. Gheorghe şi participă la construirea combinatului de celuloză din stuf de la Brăila. De asemenea R. D. Germană a livrat în termen scurt R. P. Romîne, în primăvara anului acesta, 146 pulverizatoare cu motor şi chimicale necesare pentru combaterea dăunătorilor care atacaseră unele regiuni forestiere ale ţării.

Forţele iubitoare de pace din R. D. Germană, laolaltă cu celelalte popoare ale lagărului socialist, stau de strajă vieţii lor paşnice, constructive. R. D. Germană a devenit astăzi un factor puternic, stabil, de pace şi progres social, un însufleţitor exemplu pentru populaţia din vestul Germaniei. Şi acest lucru nu e deloc pe placul forţelor revanşarde, al forţelor care uneltesc împotriva vieţii, a viitorului luminos al omenirii.

Poporul nostru care urmăreşte cu simpatie lupta poporului din R. D. Germană pentru unitate naţională şi pace, îi transmite cu prilejul marii sale sărbători un cald şi frăţesc salut şi îi urează noi succese pe drumul construirii socialismului.

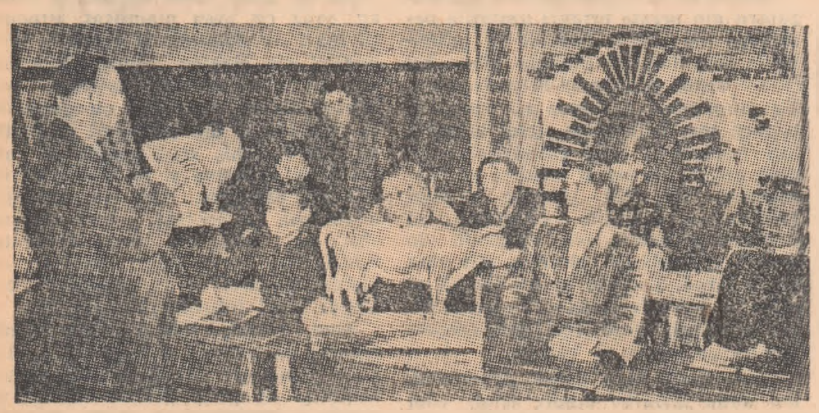

La Ilmenau-Thüringen funcţionează de trei ani şcoala regională pentru gospodăriile agricole colective din regiunea Suhl. Aci se califică în cursuri speciale de patru săptămîni preşedinţi de gospodării colective, contabili, crescători de păsări şi albine, crescători de vite şi brigadieri.

Pavilionul fertilităţii pămîntului bulgăresc

Pavilionul agriculturii la cea de a XVIII expoziţie internaţională de mostre din Plovdiv stîrneşte un mare interes printre vizitatori. Aici sînt expuse bogăţiile satului bulgăresc. Ele sînt atît de mari şi de felurite, că omul nu poate să se desprindă mult timp din faţa numeroaselor standuri, construite cu gust şi cu pricepere.

In primele standuri se află diferite legume. Aici este expus celebrul ardei bulgăresc, cunoscut prin înalta lui calitate nutritivă şi prin conţinutul său bogat în vitamine. Printre numeroasele sorturi de roşii pe care Bulgaria le exportă în alte ţări, se disting mai ales două: 10 x bizon şi 10 x rudjers, obţinute de academicianul Dascalov. Aceste roşii sînt rezistente la transporturi lungi, au un gust foarte plăcut şi sînt cele mai hrănitoare dintre toate roşiile cultivate în satele bulgăreşti.

Standul grînelor este de asemenea foarte bogat.

Ca nişte boabe de aur arată boabele de grîu din Dobrogea, din Zagorie din toate colţurile ţării. Sînt boabe mari şi grele, mai ales sorturile 301 şi 14, cu care se însămînţează 30 la sută din suprafaţa ţării. In acest stand e oglindit şi marele salt pe care l-a făcut Bulgaria în cultivarea unor sorturi de floarea-soarelui cu un procent de 40—41 la sută ulei.

La expoziţie mai sînt expuse 23 de sorturi de porumb hibrid. In cîteva locuri din Bulgaria se obţin cîte 4500 kg de boabe la hectar. Datorită acestor sorturi noi, recolta de porumb a sporit în ultimii 2—3 ani cu 12—25 la sută.

Văzduhul e plin de o aromă îmbătătoare de trandafiri. Vine de la standul unde sînt expuşi faimoşii trandafiri care dau cea mai aromată esenţă de trandafiri. Sticlele pline cu esenţa cunoscută în lumea întreagă, atrag atenţia vizitatorilor străini.

Şirurile de standuri vin la rînd. Fiecare arată bogăţia satului bulgăresc, fertilitatea pămîntului cooperativizat în procent de 92 la sută.

Aici sînt expuse şi bine cunoscutele tutunuri bulgăreşti. Numărul soiurilor de tutun e atît de mare, încît îţi vine greu să spui care e cel mai bun. Aici e „Djebel basma", bine cunoscut în lumea întreagă, „Rila 9", vechea „Sechirca", „Stanemăşco pembe" şi multe altele.

In faţa acestui stand se opresc mai ales străini, veniţi la expoziţie. Dar se opresc şi grupuri mai mari de ţărani, fiindcă aici sînt arătate şi noile metode de cultivare: răsădirea cu maşinile, lupta împotriva dăunătorilor tutunului cu ajutorul avionului etc.

Este interesant şi standul unde sînt expuşi strugurii, din care se fac vinuri tari şi gustoase. Multe din aceste vinuri, ca, de pildă, „Carlovschi mischet", „Varneanschi dimeat", „Gimza", „Malaga" etc., sînt apreciate şi căutate pe piaţa internaţională.

Pavilionul economiei săteşti arată belşugul satului cooperativizat, a saltului pe care l-a făcut agricultura în Bulgaria numai în cîţiva ani precum şi perspectivele luminoase ale dezvoltării ei viitoare.

NICOLAI ZAGORSCHI

R. P. UNGARA

Un nou tip de plug

Tehnicianul István Szabó a inventat un tip de plug care poate ara şi grăpa în acelaşi timp cu o forţă de tracţiune mai mică o suprafaţă de 3 ori mai mare decît cea arată de plugurile obişnuite.

Pînă în prezent noul tip de plug a fost încercat cu succes în 26 de ţări.

In curînd în Uniunea Sovietică va începe fabricarea în serie a noului plug.

—o—

Creşte şeptelul de vite în R. P. Mongolă

In prezent, în Mongolia are loc numărătoarea vitelor. Anul acesta şeptelul va creşte de 2,3 ori faţă de anul trecut. Crescătorii de animale din diferite sate au obţinut rezultate foarte bune. In aimacul Zaphîn numărul vitelor a crescut cu 74.200 în comparaţie cu anul 1957, planul de stat fiind îndeplinit cu 1,4%. In aimacul Baianulghi, în care sarcina de plan a fost îndeplinită cu 101,9%, şeptelul a crescut cu 30.000 de capete de vite.

A 2-A CONFERINŢĂ MONDIALĂ A MUNCITORILOR AGRICOLI ŞI FORESTIERI
BUCUREŞTI 16-19-X-1958

Şi în insula Cipru

Muncitorii agricoli se pregătesc pentru cea de a 2-a Conferinţă Mondială

Cipru este o ţară agrară prin excelenţă. Numeroase produse agricole ca: cerealele, tutunul, viţa de vie, plantele citrice etc. formează principala bogăţie a ţării. Şi totuşi ţăranul cipriot nu mănîncă carne decît o dată la 4 sau la 6 luni. Mii de oameni trăiesc la sate în hrube sau în condiţii dintre cele mai primitive, deşi din ordinul guvernatorului englez, se ridică mereu noi construcţii destinate poliţiei şi trupelor de ocupaţie.

Salariile muncitorilor agricoli, chiar ale acelora care au norocul de a munci în tot timpul anului sînt insuficiente pentru a putea face faţă costului ridicat al vieţii. Ţăranii ciprioţi în urma recoltelor proaste din cauza secetei se îndatorează cămătarilor şi negustorilor bogaţi. Din această cauză, mulţi dintre ei ajung să-şi vîndă sau să-şi ipotecheze pămînturile.

Populaţia din Cipru luptă pentru eliberarea sa încă din prima zi a ocupării insulei de către englezi. In această luptă dreaptă, muncitorii agricoli şi ţăranii ciprioţi se află în primele rînduri. In luna iulie 1958, în numeroase sate din vecinătatea oraşului Famagusta, au avut loc manifestaţii antibritanice. In urma manifestaţiilor au fost arestate peste 2.000 persoane, iar locuitorii acestor sate, au fost supuşi la plata unor amenzi extrem de mari. In satul Lefkoniko, au fost înregistrate ciocniri între ţărani şi trupele engleze, în urma confiscării unor terenuri aparţinînd comunei de către englezi.

Oamenii muncii din Cipru nu se lasă însă intimidaţi de aceste măsuri de teroare ale autorităţilor britanice. De cele mai multe ori, ei se folosesc de revendicările lor economice pentru a cere independenţa ţării. Viticultorii ciprioţi au organizat de curînd o serie de adunări demonstrative pentru a cere sporirea preţurilor la produsele lor. In acelaşi timp şi micii producători de tutun au organizat o conferinţă unitară, avînd acelaşi scop. Exemplul acestor categorii de ţărani muncitori a fost urmat în curînd şi de crescătorii de vite şi de producătorii de cartofi.

Sub presiunea luptei poporului cipriot şi a sprijinului primit din partea ţărilor care doresc pacea în această parte a lumii, problema Ciprului figurează şi la cea de a 13-a sesiune a Adunării Generale a O.N.U.-ului. Poporul cipriot aşteaptă de la această sesiune o rezolvare a problemei cipriote, care să corespundă năzuinţelor sale de libertate. El nu va accepta nici o dată permanentizarea regimului de teroare colonial şi folosirea acestei insule ca bază militară a Angliei.

Şi în Cipru — ca şi în toate ţările lumii — muncitorii agricoli şi ţăranii muncitori ciprioţi, se pregătesc activ pentru cea de a doua Conferinţă Mondială de la Bucureşti. In cursul ultimei luni au avut loc reuniuni la care au participat numeroşi muncitori agricoli şi ţărani, care au discutat revendicările lor, scopurile şi obiectivele conferinţei. In centrele, comunale mai importante au avut loc festivaluri ale tineretului sătesc în vederea popularizării conferinţei. Pentru coordonarea acestei acţiuni s-a format un comitet de iniţiativă care va cuprinde reprezentanţi ai muncitorilor agricoli şi ai micilor producători. Acest comitet se ocupă de trimiterea unei delegaţii la Bucureşti.

KENYA LUPTĂ!

O ştire scurtă publicată la 16 iulie 1958 în Nairobi, anunţa că în închisorile şi lagărele din Kenya sînt deţinuţi aproape 14.000 de negri condamnaţi pentru participare la mişcarea de eliberare naţională. O ştire ca multe altele, care demască însă atrocităţile săvîrşite de colonialiştii britanici în această ţară bogată din Africa.

„Profiturile stoarse din Kenya — bani mînjiţi cu sînge" — se intitulează un articol din săptămînalul indian „New Age", iar ziarul suedez „Ny Dag" scrie într-un articol despre Kenya: „Din totalul locuitorilor acestei colonii britanice, 5 milioane sînt africani „indigeni" şi 30.000 sînt „albi" cei mai mulţi englezi. Ţara nu are aproape deloc industrie. Un număr de 12.000 de moşieri englezi stăpînesc cele mai bune pămînturi. Dar englezii nu au fost în stare să cultive decît circa 10 la sută din pămînturile pe care le posedă. Restul de 90 la sută rămîne nefolosit în timp ce africanii sînt izgoniţi şi trăiesc în „rezervaţii", cîte 400 de persoane pe kilometru pătrat".

Salariul unui muncitor agricol african din Kenya este aproximativ de 50 de ori mai mic decît al unui muncitor european. Deşi bolile tropicale seceră nenumărate vieţi, numărul paturilor în spitale este de unu la o mie de locuitori.

Sătui de crunta mizerie în care trăiau, sute de mii de negri din Kenya — bărbaţi, femei şi chiar copii — au pornit în anul 1951 lupta împotriva colonialiştilor albi. Ei cereau o repartizare dreaptă a pămînturilor şi anularea legilor rasiste. La aceste revendicări juste, colonialiştii au răspuns prin expediţii de pedepsire, prin execuţii în masă. Sate întregi de negri din tribul Kikuyu au fost incendiate, iar apoi pămîntul pîrjolit a fost nivelat cu buldozerele. In timpul operaţiilor de înăbuşire a mişcării de eliberare naţională trupele engleze şi unităţile poliţieneşti din Kenya au ucis 7811 negri. Un număr de 568 de negri au fost spînzuraţi numai pentru că aveau legături cu compatrioţii lor care luptau împotriva colonialiştilor englezi sau pentru că la ei s-au găsit arme şi muniţii. Aceste cifre nu includ pierderile în rîndurile populaţiei de culoare suferite în urma bombardamentelor efectuate de forţele militare aeriene engleze. De asemenea, peste 100.000 de oameni au fost aruncaţi în închisori, ceea ce înseamnă unu la fiecare 50 de africani. Deţinuţii au fost forţaţi să lucreze la construcţiile guvernului britanic. Printre cele mai sinistre lagăre din Kenya se numără cele din Langata şi insula Magota. Această din urmă insulă este considerată de autorităţi ca o „închisoare ideală" din cauza poziţiei ei în mijlocul unui lac în care mişună hipopotamii şi crocodilii şi din care orice evadare este imposibilă.

Ecoul împuşcăturilor încă nu se stinsese şi şirul represiunilor cumplite împotriva ţăranilor şi muncitorilor agricoli din triburile Kikuyu, Merus şi Embu a reînceput. Sub pretextul că ar duce o „activitate subversivă", moşierii englezi denunţă autorităţilor pe negri şi le confiscă pămînturile. Pentru că s-a împotrivit să i se ia pămîntul, un negru din tribul Kikuyu cu numele de Kaman Gichina a fost asasinat de inspectorul de poliţie Anthony Fuller şi de ajutorul acestuia, Patric Walter. In prezenţa şefului tribului ei l-au bătut crunt pe Kaman Gichina, apoi l-au obligat să mănînce bulgări de pămînt, spunîndu-i: „Mănîncă, mănîncă pămînt hienă şi satură-te!" Intr-un caz asemănător, un ofiţer englez a pedepsit pe africanul ce se împotrivea ordinelor moşierului alb trecîndu-i o sîrmă prin urechi şi plimbîndu-l astfel prin tot satul.

Şirul acestor exemple poate fi prelungit la nesfîrşit. Magnaţii britanici din Kenya au profitat de aceste evenimente pentru a-şi întinde stăpînirea asupra altor pămînturi. 3.000 dintre ei deţin astăzi o suprafaţă de 16.700 mile pătrate din cel mai bun pămînt, în timp ce 5 milioane de africani deţin în total 50.000 de mile pătrate de pămînt neroditor.

In ciuda sălbaticelor represiuni, în ciuda interdicţiilor de tot felul, muncitorii agricoli şi ţăranii din Kenya n-au încetat să ceară satisfacerea justelor lor revendicări. Mişcarea de eliberare naţională, de înlăturare a jugului colonialist este în plină dezvoltare. Kenya luptă!

Lagărul din Langata (Kenya)

EXPERIENŢELE NUCLEARE SĂ ÎNCETEZE IMEDIAT,

PRETUTINDENI ŞI PENTRU TOTDEAUNA

După cum se ştie la 31 martie a.c., Uniunea Sovietică a luat nobila hotărîre de a înceta unilateral experienţele cu armele nucleare. Toate popoarele lumii au salutat cu entuziasm acest act istoric, sperînd că şi celelalte state care dispun de arme atomice şi cu hidrogen vor urma exemplul U.R.S.S. Aceasta ar fi deschis calea izbăvirii omenirii de primejdia războiului atomic.

Cum au procedat însă S.U.A. şi Anglia? In cele şase luni care au trecut de la data cînd U.R.S.S. a luat hotărîrea amintită, ele — sfidînd cererile tot mai insistente ale popoarelor lumii — au intensificat experienţele nucleare, dîndu-le o amploare fără precedent. Numai Statele Unite au efectuat în cursul acestei perioade aproximativ 40 de explozii cu arma nucleară. Anglia a procedat la fel, organizînd de asemenea o serie de experienţe nucleare.

Intre timp au avut loc două evenimente deosebit de importante care au demonstrat încă odată cît de şubrede sînt argumentele invocate de cele două ţări occidentale în sprijinul continuării acestor experienţe. Este vorba de concluziile la care a ajuns, în luna iulie, Comitetul Ştiinţific al O.N.U. pentru radiaţiile atomice. Acesta a stabilit în mod oficial că continuarea experienţelor cu armele nucleare constituie o primejdie pentru întreaga omenire şi chiar pentru generaţiile viitoare. Este vorba de asemenea de concluziile la care a ajuns conferinţa experţilor atomişti din Est şi din Vest care s-au reunit, în luna august, la Geneva. Conferinţa a stabilit că este posibil controlul respectării unui acord cu privire la încetarea experienţelor nucleare.

Nici după aceste două evenimente, generoasa iniţiativă a U.R.S.S. nu a primit un răspuns pozitiv. In declaraţiile pe care le-au publicat la 22 august, guvernele S.U.A. şi Angliei caută fel de fel de portiţe pentru a se eschiva de la încetarea experienţelor.

Faţă de această situaţie, Uniunea Sovietică a fost nevoită, ţinînd seama de interesele securităţii sale, să reia experienţele cu arma nucleară. E o măsură care dejoacă manevrele acelor cercuri imperialiste agresive ce-şi închipuiau că vor putea folosi gestul de bunăvoinţă al U.R.S.S. pentru a cîştiga avantaje militare asupra ţărilor socialiste. Uniunea Sovietică a luptat şi luptă cu energie mereu sporită pentru reglementarea pe cale paşnică a problemelor internaţionale şi pentru oprirea cursei înarmărilor. In acelaşi timp însă, ea trebuie să fie în permanenţă pregătită pentru a fi în măsură să dea oricînd răspunsul cuvenit oricărui agresor. Şi aceasta cu atît mai mult cu cît cercurile imperialiste din S.U.A. şi Anglia împletesc refuzul lor de a înceta experienţele atomice cu intensificarea provocărilor împotriva popoarelor iubitoare de pace.

In declaraţia agenţiei TASS prin care se anunţă reluarea experienţelor cu arma nucleară în U.R.S.S. se arată că guvernul sovietic va continua şi pe viitor lupta sa consecventă pentru încetarea imediată, pretutindeni şi pentru totdeauna a acestor experienţe. U.R.S.S. a cerut înscrierea problemei încetării experienţelor cu arma nucleară pe ordinea de zi a actualei sesiuni a O.N.U. Zilele trecute, Uniunea Sovietică a făcut de asemenea o importantă propunere în legătură cu conferinţa ce urmează să înceapă la 31 octombrie la Geneva. Guvernul sovietic a propus ca această conferinţă să se desfăşoare la nivelul miniştrilor afacerilor externe şi al experţilor şi să aibă ca scop interzicerea definitivă a experienţelor şi nu o suspendare provizorie aşa cum cer S.U.A. şi Anglia.

Alături de toate popoarele lumii, poporul nostru sprijină din toată inima nobilele eforturi depuse de Uniunea Sovietică pentru salvarea omenirii de primejdia unui pustiitor război atomic.

REPUBLICA GUINEEA — AL 9-LEA STAT AFRICAN INDEPENDENT

Ameninţări, presiuni, un detaşament de paraşutişti trimis în grabă în ajunul referendumului, toate s-au dovedit zadarnice. Guineea „franceză" a răspuns printr-un categoric NU constituţiei monarhice a lui De Gaulle, iar la 2 octombrie, fosta colonie Guineea şi-a proclamat independenţa. Cel de-al 9-lea stat african independent se numeşte Republica Guineea şi are în fruntea sa un guvern condus de Seku Turé, care deţine de asemenea portofoliul Ministerului Apărării Naţionale şi al Ministerului Afacerilor Externe.

Ţară cu o întindere de 251.000 km.p. şi o populaţie de peste 2 milioane de locuitori, Guineea a fost cotropită de colonialiştii francezii în cea de-a doua jumătate a secolului al 19-lea. In cursul anilor ce s-au scurs, Guineea a fost supusă unei crunte exploatări coloniale. Situată în apropierea ecuatorului, în plină zonă tropicală, Guineea are o floră şi o faună foarte bogată. Aci creşte orezul, manioca, cafeaua, arachidele, bananii etc. Subsolul ţării este foarte bogat în zăcăminte de bauxită, materia primă pentru fabricarea aluminiului. Dar, toate aceste bogăţii n-au aparţinut niciodată poporului, care a fost ţinut într-o accentuată înapoiere economică. Agricultura se face cu cele mai primitive mijloace şi de aceea deşi solul ţării este fertil, populaţia de la sate suferă în permanenţă din cauza lipsei de alimente. Mulţi ţărani s-au angajat ca lucrători pe plantaţiile colonialiştilor francezi unde în schimbul unei munci de sclav primesc o plată de mizerie.

La rîndul lor, zăcămintele de bauxită aparţin monopolurilor străine „Olin Mathieson Chimical Co"., „Pechiney et Ugine", „British Aluminium Co.". Această exploatare crîncenă a ridicat nu odată populaţia băştinaşă la răscoală, cea mai importantă dintre acestea fiind cea din 1908. Toate răscoalele însă au fost înăbuşite în sînge de colonialişti.

Constituirea noului stat a fost primită cu entuziasm în întreaga lume. O serie de delegaţi ai ţărilor africane la O.N.U. au salutat victoria obţinută de poporul din Guineea în lupta pentru independenţă. Guvernul francez, mînios de pierderea acestei colonii a anunţat că nu va mai da Guineei ajutor financiar, administrativ şi tehnic. Cred oare colonialiştii că izolată, Guineea nu va rezista? Se înşeală amarnic. Tînara republică este ferm hotărîtă să-şi apere independenţa şi va izbîndi.

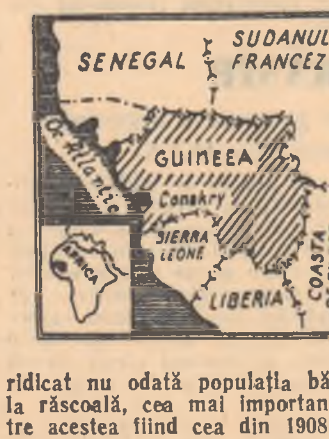

Negru pe alb

Cît preţuieşte flota a 7-a

In mările de-apururi ale Chinei
Pătrund străine vase de război.
— Băgaţi de seamă, domnilor! Mai bine-i
Să vă astîmpăraţi la vreme voi.

Căci flota voastră pentru etichetă
E bună doar, oricît s-ar lăuda;
Fiindcă azi o singură rachetă
O poate la nevoie scufunda.

Caraghioşi, voi faceţi o prostie
Cînd confundaţi epocile vădit,
Şi vă expuneţi navele să fie
O ţintă foarte lesne de lovit.

Vă dau acuma ochii de sminteală,
Cînd nu văd ce se cere-a fi văzut;
Greşind c-un veac a vremii socoteală,
Voi aţi rămas în secolul trecut!

IUAN ŞUI-PO
R. P. Chineză
(Din ziarul „PRAVDA")

SPORT

Festivalul cultural-sportiv de la Titu

Duminică 5 octombrie a avut loc la Titu, regiunea Bucureşti, o mare serbare cultural-sportivă organizată cu prilejul „Lunii Prieteniei Romîno-Sovietice". Au fost prezenţi aci sute de sportivi şi artişti amatori din regiunile Ploeşti, Piteşti şi Bucureşti, care lucrează pe ogoare, în fabrici şi uzine, ca şi elevi, studenţi şi învăţători. Aceştia au prezentat un bogat şi variat program de concursuri sportive şi artistice care a fost urmărit de numeroşi săteni din Titu şi comunele învecinate. După conferinţa ţinută de tov. C. Paraschivescu-Bălăceanu, preşedintele consiliului regional A.R.L.U.S. intitulată „Prietenia Romîno-Sovietică, chezăşia înfloririi patriei noastre", spectatorii prezenţi la acest festival al tineretii şi voioşiei s-au împărţit între spectacolele prezentate pe estradele ce s-au amenajat în poiană şi terenul de sport, unde s-a desfăşurat programul sportiv. Unii au urmărit cu mult interes meciurile de fotbal disputate între selecţionatele raioanelor Titu, Găeşti, şi Tîrgovişte, sau întrecerile de volei, demonstraţiile de gimnastică, executate de elevii şcolii mixte din Titu, conduşi de prof. Cristian Valeriu. Alţii, au urmărit concursurile de ciclism, tir, alergări în saci, trîntă şi călărie. La ultima disciplină, — alergări pe cai, — spectatorii au aplaudat interesantele întreceri între sătenii din comunele raionului Titu, la care s-au evidenţiat ţăranii muncitori Ion Marin (Conţeşti), Ion Vasile (Corvu), Gheorghe Zăvoianu (Potlogi), N. Gheorghe (Potlogi) şi alţii. Turneul de fotbal a fost cîştigat de selecţionata raionului Titu, care a întrecut cu 3—2, după o luptă strînsă, selecţionata raionului Tîrgovişte, şi a terminat la egalitate (2—2), cu selecţionata raionului Găeşti. De un deosebit interes s-au bucurat şi întrecerile de volei, la băieţi, între echipele „Erupţia" Tîrgovişte, selecţionata raionului Titu, C.S.A. Snagov şi selecţionata raionului Găeşti, cîştigat de prima formaţie, ca şi partidele disputate între echipele feminine, Progresul Tîrgovişte, selecţionata raionului Găeşti şi tînăra formaţie a Şcolii Medii din comuna Fierbinţi, raionul Snagov. Aci, pe primul loc s-a clasat echipa „Progresul" din Tîrgovişte, care a primit şi diploma de cîştigătoare a turneului de volei (fete), organizată în cinstea „Lunii Prieteniei Romîno-Sovietice". La trîntă, au cîştigat L. Sărăţeanu, N. Marin, St. Voicu, T. Constantin, C. Toader şi Ion Ion din Titu.

Programul artistic prezentat de formaţiile de dansuri, cor şi agitaţie ale căminelor culturale din raioanele Titu, Tîrgovişte şi Găeşti, precum şi ale sfaturilor populare din regiunile Bucureşti şi Piteşti, a contribuit la reuşita acestei frumoase serbări cultural-sportive, care s-a bucurat de o bună organizare. Trebuie să menţionăm echipa artistică a căminului cultural din comuna Izvoarele, regiunea Ploeşti, echipa de dansuri a şcolii elementare „Kim Ir-sen" din Tîrgovişte, formată din eleve coreene, brigada de copii a căminului cultural din comuna Corbi, raionul Titu, echipa căminului cultural din Găeşti etc. De asemenea, participanţii la acest festival au vizionat filmele artistice „Zboară Cocorii" şi „Povestea unui om adevărat" prezentate de caravanele cinematografice, ca şi expoziţiile organizate de Consiliul General A.R.L.U.S.

M. LERESCU

PE SCURT

- In cadrul etapei a V-a a campionatului republican de atletism pe echipe maestra sportului Iolanda Balaş a reuşit să stabilească un nou record mondial la săritura în înălţime, trecînd peste stacheta ridicată la 1,82 m. Aceasta a reuşit să sară din prima încercare la 1,60 m, 1,70 m., 1,75 m, 1,80 m şi 1,82 m.
- Competiţia de ciclism „Cursa Victoriei" care s-a desfăşurat de-a lungul a şase etape a fost cîştigată de Marcel Voinea (Dinamo) la individual şi de formaţia Dinamo pe echipe.

Numai cu 3 lei
PUTEŢI CÎŞTIGA
2000 LEI
LA LOTERIA
LOZ în PLIC
2000 lei

„AGRICULTURA NOUĂ", organ al Ministerului Agriculturii şi Silviculturii. Apare bisăptămînal. Redacţia şi Administraţia: Piaţa Scînteii, nr. 1, Bucureşti, telefon 17.60.10 Tiparul Combinatul Poligrafic Casa Scînteii „I. V. Stalin".

7 OCTOMBRIE 1948

S.M.T.-urile pîrghie puternică în dezvoltarea agriculturii

7 OCTOMBRIE 1958

ROLUL DE FRUNTE AL S.M.T.-urilor

Ne vorbesc:

VIOREL SOARE

directorul Direcției generale construcții mașini, motoare și piese de schimb din Ministerul Industriei Grele.

Industria constructoare de tractoare și mașini agricole în trecut neexistentă, a devenit astăzi o puternică ramură a industriei grele, în stare să înzestreze S.M.T.-urile și gospodăriile de stat cu utilaj de un înalt nivel tehnic. Realizarea tractoarelor universale U.T.O.S.-26 și 27 se numără printre succesele de seamă ale industriei noastre.

La împlinirea a zece ani de la înființarea S.M.T.-urilor, socot că trebuie subliniat faptul că aceste unități primind un număr sporit de mașini agricole (în 1958 există deja în S.M.T.-uri 20.380 tractoare a 15 cai putere, 5686 semănători, 7103 cultivatoare, 4688 secerători-legători, 713 autocamioane și autocisterne, 17.470 pluguri de tractor. 8.400 batoze etc), au putut executa un volum din ce în ce mai mare de lucrări complexe, înlesnind țărănimii muncitoare să obțină recolte bogate.

Pe viitor, primind un număr sporit de tractoare și mașini dintre care unele noi fabricate de industria noastră socialistă (semănători de porumb, sape rotative, combine de păioase C. 1 etc) S.M.T.-urile vor putea să extindă muncile efectuate în unitățile agricole cooperatiste răspunzind astfel cu cinste sarcinilor importante ce le revin.

DUMITRU FRĂSIE

director general adjunct al Direcției generale a organizării sectorului agricol cooperatist din M.A.S.

Ziua de 7 octombrie, cînd se împlinesc 10 ani de la înființarea primelor S.M.T.-uri din țara noastră, este sărbătorită cu bucurie și de către țăranii muncitori uniți în gospodării colective, cooperative de producție cu rentă și întovărășiri agricole. In munca lor de zi cu zi, membrii unităților agricole cooperatiste au primit un sprijin frățesc din partea mecanizatorilor din S.M.T.-uri. Belșugul de recolte obținute în gospodării colective, ca urmare a muncilor executate cu mașinile și aplicării unei agrotehnici superioare, bunăstarea din casele colectiviștilor harnici, au dovedit pe deplin că S.M.T.-urile sînt pîrghia cea mai importantă cu ajutorul căreia țăranii muncitori individuali din țara noastră pot fi convinși să pornească pe drumul agriculturii socialiste.

Urînd tuturor lucrătorilor din S.M.T.-urile noastre realizări și mai de seamă în viitor, le adresăm chemarea de a munci cu tot mai multă rîvnă pentru mecanizarea lucrărilor agricole pe scară largă și atragerea întregii țărănimi muncitoare pe făgașul socialismului.

VOICHIȚĂ VASILE

Erou al Muncii Socialiste, șef de brigadă la S.M.T. Sînnicolau Mare.

Am intrat ca ajutor de tractorist la S.M.T. Sînnicolau Mare în 1950. Partidul m-a ajutat să devin un bun tractorist. Drept recunoștință, m-am străduit să muncesc în așa fel, încît contribuția mea la întărirea și lărgirea sectorului socialist din agricultură să fie cît mai însemnată.

Lucrînd ca șef de brigadă la gospodăriile colective din Cenad și Sînnicolau Mare, am îndeplinit planurile anuale de producție și le-am depășit, uneori chiar cu 100 la sută. făcînd și economii de importante cantități de carburanți și piese de schimb.

In 1954, mi s-a acordat titlul de Erou al Muncii Socialiste. Aceasta este o dovadă că în țara noastră, munca omului este prețuită în cel mai înalt grad.

Ziua de 7 octombrie 1958, mă găsește pe mine și pe ortacii mei din brigadă, în plină bătălie pentru executarea muncilor de toamnă. Sîntem hotărîți să obținem și în toamna aceasta o cît mai importantă depășire a planului, ajutîndu-i pe colectiviștii din Sînnicolau Mare să pună bază unei cît mai mari recolte la hectar.

GÎRCEAG IOAN

președintele gospodăriei agricole colective „Tudor Vladimirescu" din comuna Hărman, regiunea Stalin

Ca și alte S.M.T.-uri din țară care sprijină puternic unitățile cooperatiste, stațiunea de mașini și tractoare Hărman ne-a acordat permanent un sprijin de neprețuit. Cu prilejul împlinirii a 10 ani de la înființarea S.M.T.-urilor gospodăria agricolă colectivă „Tudor Vladimirescu" din comuna Hărman mulțumește și pe această cale S.M.T.-ului, și îndeosebi mecanizatorilor din brigada a IV-a condusă de tov. Popa Ioan, pentru lucrările executate la timp și de bună calitate. Ca urmare a muncii lor, gospodăria noastră colectivă a obținut în ultimii ani producții bogate la hectar. Anul acesta, de pildă, cu toate condițiile mai grele de climă, am recoltat în medie la hectar 2.100 kg grîu, 2.620 kg orz etc, adică cu mult mai mult decît țăranii muncitori individuali.

Numai ca avans de 40 la sută, am împărțit colectiviștilor noștri cîte 4 kg cereale și cîte 5 lei la zi-muncă. Nu e de mirare, deci, că țăranii muncitori cu gospodărie individuală își exprimă în număr tot mai mare dorința de a munci în comun, cu mijloacele mecanizate ale S.M.T.-ului.

Ing. SERGIU MELNICIUC

agronom șef al S.M.T.-ului Făurei, regiunea Galați.

Cu cîțiva ani în urmă, mecanizatorii din S.M.T.-ul nostru lucrau încă pe terenuri mici deoarece nu deserveam decît 3—4 gospodării colective și cîteva întovărășiri agricole.

Azi, în raza de activitate a stațiunii aproape toate comunele sînt colectivizate. Aceasta ne înlesnește să executăm lucrările contractate la timp și în cele mai bune condiții agrotehnice, să folosim diferite cupluri de mașini. Numai în toamna aceasta, de pildă, folosim 5 agregate de cîte 2 semănători la colectivele din Filipești, Făurei-Sat, Strîmbu și altele. Mecanizatorii noștri devin oameni iubiți, prețuiți în tot mai mare măsură de țăranii muncitori.

POAȘCA STANCIU

director la Centrul mecanic Buzău

In cei 10 ani de existență, centrul nostru mecanic a progresat atît din punct de vedere al creșterii capacității de producție, cît și al îmbunătățirii permanente a calității reparațiilor, recondiționărilor și fabricației.

Pentru a ajuta S.M.T.-urile să-și îndeplinească cu cinste sarcinile tot mai importante ce le stau în față, pe viitor centrul nostru mecanic — ca și celelalte centre mecanice din țară, le vom acorda o asistență tehnică și mai mare, astfel ca ele să contribuie tot mai mult la sporirea producției agricole la hectar și la realizarea operei de transformare socialistă a agriculturii din țara noastră.

PE UNDE CREȘTEAU CIURLANII...

Zeci și zeci de S.M.T.-uri moderne au fost înființate în anii regimului nostru de democrație populară, pe locuri unde înainte vreme creșteau doar bălării și ciurlani. Iată, în fotografie, o vedere de ansamblu a unei părți din clădirile S.M.T.-ului Ciocănești — raionul Călărași. In medalion tov. Gh. Buzoianu, responsabilul cultural al comitetului de întreprindere, transmite prin stația de radioamplificare a stațiunii, rezultatele obținute de mecanizatori în ultima decadă a campaniei de toamnă.

Foto: D. NEGOITA

PILDĂ DE VREDNICIE

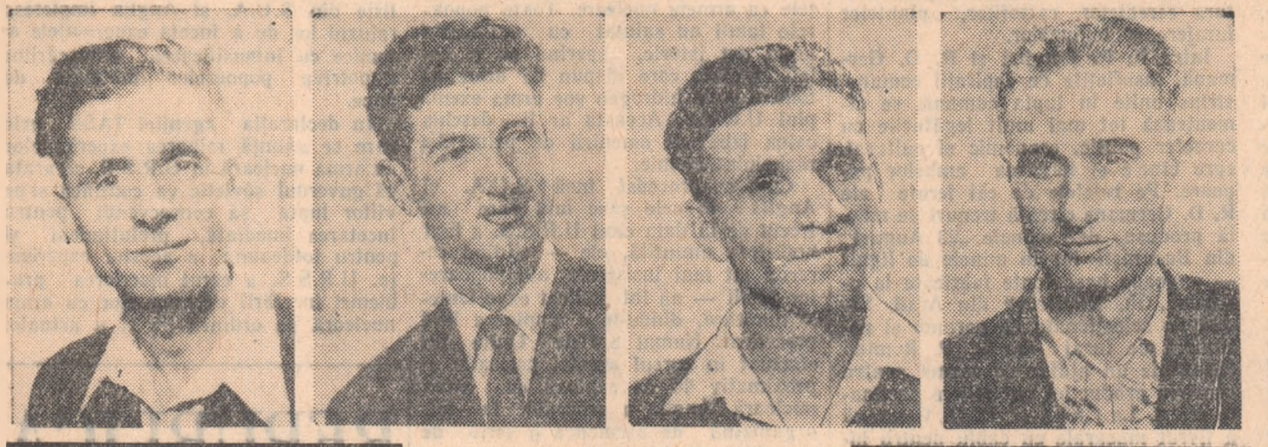

Numeroși mecanizatori din S.M.T.-urile noastre, organizîndu-și bine munca, îngrijind temeinic mașinile și străduindu-se să folosească fiecare ceas bun de lucru, realizează depășiri importante ale planului de producție. In cele 4 fotografii de mai sus, îi vedeți pe tractoriștii fruntași între fruntași Vasile Gheorghe de la S.M.T. Cuza Vodă — regiunea București, Giumba Constantin de la S.M.T. Mihai Viteazu — regiunea Constanța și șefii de brigadă Cerviș Marin de la S.M.T. Cobadin și Nistrea Ion de la S.M.T. Făgăraș, care atît anul trecut, cît și în primele campanii agricole din acest an s-au dovedit pildă de vrednicie în unitățile unde lucrează.

Sprijin de nădejde

In cei opt ani care au trecut de la înființarea gospodăriei colective din Căzănești, raionul Slobozia, s-au încrustat pe răbojul vremii atîtea fapte și întîmplări, încît ar trebui scrisă o carte, ca să le poți arăta pe toate.

—Cam de 10 ori mai multe familii sîntem acum în gospodărie, față de cît eram la data inaugurării; și tot cam de 10 ori mai mult pămînt avem acum, față de cît aveam atunci, în martie 1950, — îmi spunea acum cîteva zile, tov. Ștefan Constantin, contabilul șef al gospodăriei colective din Căzănești.

Vorbind despre cele 1.700 hectare de pămînt, colectiviștii din această comună obișnuiesc să le numească „moșia noastră". Intr-adevăr, o moșie constituie acum pămînturile unite ale celor 420 de familii de țărani muncitori din Căzănești, care compun gospodăria colectivă „Horia, Cloșca și Crișan".

Primăvara și toamna, moșia aceasta este brăzdată în lung și în lat de tractoarele S.M.T.-ului Andrășești. Și în fiecare vară și toamnă, tot mai multe bucate intră în magaziile și pătulele gospodăriei colective, — belșug ce se revarsă apoi și în casele colectiviștilor. Muncite cu tractoarele și mașinile S.M.T.-ului, tarlalele întinse ale gospodăriei colective n-au dat în ultimii ani mai puțin de 1.500 kg de grîu la hectar și 2.800 kg. porumb boabe la hectar.

— Cum să nu culegem recolte bogate, zicea colectivistul Gheorghe Ștefan, cînd tractoriștii ne fac arăturile și însămînțările la timp și așa după cum scrie la carte? Intinderea asta de pămînt ce începe de la apa Ialomiței și merge pînă în fund de zare, se cere muncită, nu glumă. Că, vezi, pămîntului nu-i dai de hac decît cu tractoarele: să-l desfunzi bine și să-l însămînțezi cu semănătorile.

Vorbele acestea simple pe care colectivistul le rostea însă cu toată convingerea, arătau pe deplin sprijinul primit din partea S.M.T.-ului, fără de care, colectiviștii n-ar putea vorbi nici de recoltele bogate, nici de veniturile lor din an în an mai mari.

— Acum sîntem oameni bogați, spunea cu mîndrie colectivistul Stan Ene. Gospodăria noastră are o fermă zootehnică în plină dezvoltare. In sat, au fost construite în ultimii ani 48 case noi — case de colectiviști; mulți dintre ei: Constantin A. Radu, Niculae Șerban, Răducanu Graur, Mircea Ion și alții au aparate de radio, biciclete...

- In ultimii ani S.M.T.-urile au fost înzestrate cu mașini-unelte moderne de mare randament. Astfel, aproape jumătate din cele 240 de S.M.T.-uri din țară, au primit compresoare cu aer comprimat, necesare curățirii pieselor într-un timp scurt.
- S.M.T.-uri cum sînt Hărman-regiunea Stalin, Pantelimon și Dorobanțu-Constanța, Bechet-Craiova, Nănești-Galați etc., au fost dotate cu ciocane pneumatice, mașini de rabotat orizontale, poduri rulante etc.
- In cel de al 4-lea trimestru al acestui an încă 50 de S.M.T.-uri vor fi înzestrate cu aeroterme necesare încălzirii atelierelor mecanice în timpul iernii.
- S.M.T.-urile au fost dotate în ultimii ani cu 125 motociclete, 67 autoturisme și aproape 280 autocamioane.
- In scopul asigurării cadrelor de mecanizatori necesari S.M.T.-urilor, în țară funcționează 25 școli de tractoriști și mecanici agricoli, unde urmează cursurile de trei ani 5.700 elevi. De asemenea, pe lîngă fiecare S.M.T. sînt organizate școli de tractoriști cu o durată de 3 ani. In plus, în prezent sînt în curs de recrutare alți 4.000 de tineri cu armata făcută și cu unele cunoștințe în materie de tractoare.

★

La marginea comunei Căzănești, dincolo de linia ferată, se ridică niște clădiri noi. Tot acolo se află și sediul brigăzii de tractoare care deservește gospodăria colectivă. Dar acum în octombrie n-ai să poți vedea decît cîteva pluguri. Căci tractoarele și semănătorile sînt pe cîmp, la însămînțări. Tractoriștii, ca în fiecare campanie agricolă sînt la datorie; îi ajută pe colectiviștii din Căzănești să smulgă pămîntului roade cît mai bogate, în anul viitor. Zeci de hectare sînt însămînțate zilnic. Iar seara, șeful de brigadă, tov. Ion Moise, prezintă situația înfăptuirilor de peste zi la gospodărie, bucurîndu-se ca oricare colectivist, de rezultatele dobîndite.

— Peste cîteva zile, mi-a spus tov. Ene Oprea, președintele gospodăriei, vom fi gata cu însămînțările de toamnă. Merg ca ceasul tractoarele și semănătorile; flăcăii din brigada tov. Moise zoresc cu lucrările, nu glumă. Ei sînt sprijinul nostru de nădejde. Parte din ei cum sînt Ion Lupa și Stancu Iancu, lucrează de 3 ani în brigada care deservește gospodăria noastră colectivă. In această campanie au executat 1.314 hantri — arat, semănat și ogoare adînci pentru însămînțările de primăvară.

„Sprijin de nădejde", da! așa spun toți colectiviștii din Căzănești despre tractoriștii din brigada tov. Moise Ion de la S.M.T. Andrășești. Căci tractoriștii îi ajută într-adevăr să muncească mai bine pămîntul, să culeagă recolte bogate, să cîștige din an în an mai mult, făurindu-și o viață tot mai îmbelșugată, așa cum își făuresc toți colectiviștii harnici din țara noastră.

S. RADU

In ajutorul celorlalte sectoare agricole

In primii ani de activitate, brigăzile de tractoare din S.M.T.-uri executau, potrivit contractelor de lucrări, îndeosebi lucrări de arat, semănat recoltat cu secerătorile-legători și treierat. Pe măsură ce au fost dotate cu utilaj divers și din ce în ce mai perfecționat, S.M.T.-urile au început însă să execute un volum tot mai mare de lucrări complexe și diferite.

Astfel, S.M.T.-urile, au trecut la tocarea furajelor necesare însilozărilor în gospodăriile deservite. In S.M.T.-uri există în prezent 433 de tocători de furaje, iar în unele regiuni și combine necesare însilozărilor. In toamna acestui an, numeroase S.M.T.-uri cum sînt Inotești-Ploești, Carei-Baia Mare etc. au tocat cantități de furaje cu mult mai mari decît în perioada corespunzătoare a anului trecut.

La unele gospodării colective, S.M.T.-urile au executat în întregime lucrări de introducere a adăpătorilor automate și liniilor de decovil în grajdurile de vaci și porci. De exemplu, la gospodăria colectivă din Mădăraș, regiunea Oradea, mecanicii de la S.M.T. Cefa au executat această lucrare fără nici un alt ajutor dinafară. La fel au procedat și mecanicii de la S.M.T. Hărman, la colectiva din comuna Cristian.

Tot pe linia mecanizării muncilor din sectorul zootehnic, unele S.M.T.-uri (23 August și Mihai Viteazu — Constanța, Făurei-Galați, Reghin — Regiunea Autonomă Maghiară, Carei, Baia Mare) au fost înzestrate cu agregate pentru tunsul oilor. Insfîrșit, unele S.M.T.-uri (Miercurea Ciuc, Tg. Secuiesc etc) au fost înzestrate cu mori cu ciocane, cu ajutorul cărora se face uruiala necesară hrănirii animalelor din gospodăriile colective.

In scopul mecanizării lucrărilor în sectorul legumicol, multe S.M.T.-uri au fost dotate cu tractoare adaptate acestor lucrări. Numai la S.M.T.-urile din regiunea Timișoara, de pildă, există 21 de tractoare H.T.Z.-7. De asemenea, pentru irigatul grădinilor de legume și zarzavaturi S.M.T.-urile posedă, în afară de alt utilaj, 765 de motoare stabile de 6—8 C. P. și 110 de 15 C.P. Cu ajutorul lor se irigă de altfel și suprafețe întinse de orezării. La S.M.T. Ulmeni, raionul Oltenița, a fost repartizată o stație plutitoare care pompează apa din Dunăre, în orezăriile a numeroase întovărășiri agricole.

S.M.T.-urile acordă unităților agricole cooperatiste și un important sprijin în vederea mecanizării lucrărilor din vii și livezi. Pentru desfundatul terenurilor în vederea plantării lor cu viță de vie numeroase S.M.T.-uri au fost dotate cu pluguri speciale tractate de puternice tractoare S-80. Pentru stropitul pomilor împotriva dăunătorilor, S.M.T.-urile au folosit în acest an mașini special adecvate acestui scop.

Cu ajutorul cercetătorilor de la I.C.M.E.A. se lucrează în prezent la definitivarea sistemei de mașini pentru viticultură, pomicultură, legumicultură și zootehnie. Pe măsură ce industria noastră socialistă va livra mașini noi S.M.T.-urilor acestea vor executa desigur un volum și mai mare de lucrări diferite în zootehnie, legumicultura etc. ca în acest an.

AL. RAICU

Cu toate brigăzile permanente

Deși înființată abia acum doi ani, stațiunea de mașini și tractoare din Fibiș, regiunea Timișoara, este o unitate model. In scurta convorbire pe care o avusesem la sosirea la S.M.T. cu tov. Teodor Ghițu, directorul stațiunii, aflasem că toate brigăzile din stațiune sînt permanente.

Dorind să aflu cum sprijină mecanizatorii din aceste brigăzi unitățile deservite, am plecat imediat la gospodăria colectivă din comuna Alioș. Aci își are sediul permanent brigada a 3-a. Zic permanent, deoarece așa cum îmi explică tov. Ioan Lupu, șeful brigăzii, toți tractoriștii fiind colectiviști, au case proprii în sat și locuiesc în permanență aci. Cît privește utilajul (tractoarele, mașinile, cisternele cu carburanți) acesta este adăpostit în incinta gospodăriei colective, atît vara cît și iarna. Lucrînd în tot timpul anului — inclusiv iarna — la gospodăria colectivă, tractoriștii pot executa lucrări complexe și variate.

Intre timp, Ioan Brost, pontatorul, îmi dădu lămuriri despre felul cum este organizată munca brigăzii permanente. Aflai cu acest prilej, că în fiecare seară, șeful brigăzii participă la o ședință de lucru împreună cu inginerul agronom al colectivei, cu brigadierii de cîmp și președintele. Aci, se discută amănunțit planul de muncă pentru a doua zi și se repartizează sarcinile pe brigăzi.

Și pentru că toți tractoriștii din cele 7 brigăzi permanente ale S.M.T.-ului Fibiș sînt membri ai gospodăriilor colective unde lucrează, voi căuta să ilustrez prin cîteva exemple aportul adus de S.M.T. Fibiș în sporirea producției la ha. și lărgirea sectorului agricol socialist-cooperatist în raza lui de activitate.

In anul 1957, bunăoară, în condiții de climă normale, gospodăria agricolă colectivă din comuna Fibiș a realizat în medie la ha. 1.757 kg. grîu, 2.002 kg. orz, 1.366 kg. ovăz față de 1.200 kg. grîu, 1.300 kg. orz și 1.100 kg. ovăz cît avea planificat. Producții mari au dobîndit și celelalte gospodării din Mașloc, Alioș, Remetea etc. In urma acestor rezultate, numeroși țărani muncitori cu gospodării individuale din comunele deservite de S.M.T. Fibiș s-au înscris în gospodăriile colective și în întovărășirile agricole existente, sau au înființat altele noi. In prezent, aceste comune sînt în întregime cooperativizate, S.M.T.-ului revenindu-i sarcina să lucreze ogoarele a 11 gospodării colective și 11 întovărășiri agricole.

Anul trecut, S.M.T. Fibiș a fost fruntaș pe țară cu o realizare a planului anual de 141,46 la sută și un beneficiu de peste 300.000 lei. La aceasta a contribuit în mare măsură permanentizarea brigăzilor la gospodăriile colective pe care le deservesc, executarea exemplară a reparațiilor, întreținerea și exploatarea rațională a mașinilor.

Dacă mai adaugăm la cele spuse pînă acum și faptul că tractoriștii realizează cîștiguri lunare de 1.800—2.200 lei, mai este oare de mirare că S.M.T. Fibiș și-a îndeplinit încă de pe acum planul de lucrări pentru anul 1958, situîndu-se fruntaș pe regiunea Timișoara? Noi credem că nu.

L. GHEORGHE

Peste 2.000 de hantri fără reparații

Cu o lună în urmă, asistam la S.M.T. 23 August, regiunea Constanța, la o frumoasă festivitate. Pentru bunele rezultate dobîndite de către mecanizatori în campania de primăvară stațiunea primea steagul roșu de S.M.T. fruntaș pe țară.

...Din mijlocul sălii, s-a ridicat atunci un tînăr negricios, bine legat, care a spus: „Lucrez în S.M.T. de peste 5 ani. M-am calificat tractorist aici, în stațiune. An de an mi-am desăvîrșit pregătirea profesională. Organizînd bine munca, folosind întreaga forță de tracțiune a tractorului și întreținînd bine utilajele, am reușit să prelungesc cu mult viața tractorului între două reparații. Astfel, am realizat cu UTOS-ul ce-l conduc 2.364 hantri. Dar vreau să mai realizez încă 1.000 de hantri acum, după ce i-am schimbat segmenții. Și numai apoi să-i fac o reparație generală".

In aplauzele asistenței Traian Bălău — acesta e numele tractoristului — s-a așezat pe scaun cu obrajii puțin înroșiți de emoție.

După festivitate, am stat de vorbă pe îndelete cu acest mecanizator destoinic. El face parte din brigada a X-a, care lucrează la gospodăria colectivă „N. Bălcescu" din comuna Tuzla. A luat în primire UTOS-ul pe care lucrează, anul trecut, la 16 septembrie. In tot timpul muncilor în cîmp, a respectat cu strictețe normativul de îngrijiri tehnice, zilnice și periodice. In exploatare acordă cea mai mare atenție folosirii la maximum a forței de lucru a tractorului, îndeosebi lucrînd cu agregate complexe de mașini (discuitor + semănătoare + grapă sau cultivator + semănătoare + grapă).

Lucrînd în permanență în gospodăria colectivă din Tuzla, tov. Bălău a putut ara în luna februarie, în ferestrele iernii, realizînd un mare volum de lucrări. De asemenea, a executat diferite lucrări speciale între principalele campanii agricole. Dintre acestea merită a fi subliniat că tov. Bălău a executat mecanizat 4 prașile pe o suprafață de 300 ha. cultivată cu porumb, iar pe 80 de ha. cu floarea-soarelui, 3 prașile. Ca rezultat și recoltele au fost bogate. S-a obținut la ha în medie peste 1.200 kg grîu, 1.150 kg orz, 1.300 kg ovăz, 1.500 kg floarea-soarelui etc.

Toate acestea l-au ajutat să realizeze în toamna anului trecut 673 hantri, în primăvara acestui an 1.124 hantri, iar în vară 567 hantri. Tractorul nu a necesitat înlocuirea nici unei piese de schimb. **Abia la 5 septembrie 1958, adică după aproape un an de zile, după ce a realizat un volum de lucrari de 2.364 hantri, a schimbat segmenții motorului.**

Ca urmare a bunelor rezultate obținute în producție, cîștigul acestui vrednic mecanizator a crescut simțitor. In nici o lună el nu a primit un salariu mai mic de 2.000 de lei. Cîștigul dobîndit i-a permis să-și facă casă nouă, să-și cumpere o motocicletă, să ducă un trai înstărit cu nevasta și cei 5 copii ai săi.

Și ceea ce merită a fi subliniat, e că Bălău Traian nu este singurul tractorist care a depășit cu mult granița celor 1.000 de hantri executați între două reparații. Același lucru l-au realizat și alți mecanizatori, cum sînt: Popescu Aurel, Amet Izmail, Stan D. Ion, Pițur Constantin, Ștefan Ion, Coman P. Gheorghe, Luță Gheorghe și Toma Tudor, care au realizat cîte 1.356 — 2.295 hantri între două reparații.

L. ION

Prețul de cost în continuă scădere

Am vizitat de curînd stațiunea de mașini și tractoare Hărman, regiunea Stalin, una din primele S.M.T. înființate în țară. In biroul directorului, pe un perete se află expuse la loc de cinste diferite steaguri roșii și diplome de onoare primite din partea Ministerului, C.C. al Sindicatului Muncitorilor din Agricultură și Silvicultură, C.C. al U.T.M., din partea regiunii și raionului, diplome care amintesc de succesele dobîndite în muncă de mecanizatorii de aici în decursul celor 10 ani de activitate.

Timp de două zile cît am stat printre mecanizatorii S.M.T.-ului Hărman m-am convins o dată în plus, că succesele obținute de ei nu sînt întîmplătoare. Ele sînt rodul muncii bine organizate, tragerii de inimă dovedite în muncă de către mecanizatori.

S.M.T. Hărman a reușit ca an de an să îndeplinească și să depășească planul de producție.

Dar volumul mare de lucrări nu s-a făcut nicidecum în dauna calității acestora. Recoltele bogate obținute de gospodăriile colective și de întovărășirile din raza de activitate vorbesc atotgrăitor, în această privință.

Anul acesta bunăoară, la grîu, colectiviștii din Săcele, Hălchiu și Feldioara au obținut în medie cîte 2.127-2.515 kg la ha. Intre 2308-2620 kg orz la ha au recoltat în medie colectiviștii din Hărman, Hălchiu și Vulcan. Peste 22.000 kg sfeclă de zahăr la ha au dobîndit multe gospodării colective din raza de activitate a stațiunii.

„La obținerea unor recolte bogate ca și la realizarea cu succes a sarcinilor de plan — îmi spunea tov. ing. Grigore Călcîi, agronomul șef al stațiunii, a contribuit în bună măsură și faptul că noi am mecanizat un mare număr de lucrări. Față de lucrările de bază ale solului pe care le executam în primii ani de activitate, acum executăm pe ogoarele unităților deservite un complex întreg de lucrări agricole mecanizate, înglobînd în total 28 de feluri de lucrări".

Ceea ce trebuie însă subliniat în mod deosebit este faptul că volumul mare și complex de lucrări executate, se face cu cheltuieli puține, prețul de cost al hantrului fiind aici în continuă scădere. In fiecare din cei 10 ani de activitate la S.M.T. Hărman s-au înregistrat importante economii, prețul de cost fiind redus cu 8,5—22,77 lei pe fiecare hantru.

Și în acest an, prețul de cost a înregistrat o scădere simțitoare. Pînă în prezent, s-au și făcut economii de peste o jumătate de milion de lei. De altfel, tabelul de mai jos este edificator:

ARTICOLELE COMPONENTE ALE PRETULUI DE COST.	PLANIFICAT LEI	REALIZAT LEI	ECONOMII LEI
CARBURANȚI ȘI LUBRIFIANȚI	837.126	744.807	92.319
REPARAȚII TRACTOARE ȘI MAȘINI	1.691.494	1.384.243	307.251
SALARII PERS. DIRECT PRODUCTIV	910.821	806.592	104.229
SALARII PERS. TEHNICO ADMINISTR.	349.600	346.835	2.765
CHELTUIELI GOSPODĂREȘTI	110.484	102.965	7.519
TOTAL	3.899.525	3.385.442	514.083

Economisirea celor 514.083 lei a permis ca prețul de cost al hantrului să fie redus de la 137,1 lei la 119,4 lei, adică cu 17,7 lei. Pînă la sfîrșitul anului în curs reducerea va fi și mai însemnată.

Ce a contribuit la reducerea prețului de cost? Cum au putut fi economisite asemenea sume mari de bani? Răspunsul ni l-a dat tov. Kedveș Arpad, directorul stațiunii: „Este vorba mai întîi de buna organizare a muncii brigăzilor noastre. Datorită faptului că din cele 11 brigăzi, 9 sînt permanentizate la locul de producție, lucrînd de mai mulți ani în șir la aceleași unități, deplasările în gol au fost eliminate, aproape total. Executînd îngrijirile zilnice și periodice cu regularitate și alimentînd în condiții de perfectă curățenie motoarele, în exploatare nu s-au înregistrat căderi de tractoare.

Buna reparare și temeinica îngrijire a tractoarelor a permis mecanizatorilor de la S.M.T. Hărman cum sînt Alfred Brendörfer, Zell Reinhard, Prommer Willi, Theiss Fritz și alții să execute cîte 955 — 1.512 hantri între două reparații generale. De asemenea, faptul că în atelierul mecanic se recondiționează numeroase piese de schimb vechi (injectoare, role, cormane de plug, bucșe etc.). ca și aplicarea diferitelor inovații în procesul de reparații, au contribuit simțitor la scăderea prețului de cost.

In sfîrșit, trebuie subliniat că folosirea întregii capacități de lucru a tractoarelor (prin montarea la 36 de pluguri a celei de a 4-a trupiță mare, cele 10 cupluri de cîte 3 semănători, cuplurile formate din discuitoare și grapă, semănătoare și grapă, discuitoare, grapă și tăvălug) au permis mecanizatorilor să reducă cu mult prețul de cost al lucrărilor executate, productivitatea muncii crescînd simțitor (în prezent productivitatea muncii depășește cu peste 29 de procente planificarea respectivă)."

I. LEȘEANU